時報

民國二十年十月十四日 星期三
今天二張售大洋三分二厘
第九千七百五十二號
中華郵政特准掛號立券照總包特別號寄遞之報紙

請認明 大力商標
HERCULES TRADE MARK

大力牌童雞汁

是滋補最有價值的補品 [illegible]
中國家庭經理 [illegible]
上海 華勝公司

商務印書館最新出版

世界文學名著

□ **西哈諾** 法 Rostand 著 方于譯 定價一元二角 郵費二分半

本劇係十九世紀法國的名著,學校中亦多採用爲課本,其價值自不待言。譯者方于女士留法多年,於文學有特殊之欣賞,並在巴黎里昂兩處觀演多次,故能譯筆入細,不失原有之精神。夏康農君序言頗能提要而發,亦君在天津大公報文學副刊上更有極長之好評,並徵實此譯本有遠勝英譯之處。上海復旦劇社已據此演爲中劇,行見此偉大高尚之愛情劇將傳佈於吾國矣。凡文學家以有偉大人格之言情青年,不可不一讀此書。

□ **幼年時代** M. Gorky 著 陳小航譯 定價一元二角 郵費五分

本書是藝術家高爾基後期的巨著,自敘其早年的經歷,這些經歷自然是很晦澀的,然而俄羅斯地方所有的異香和那些具有特獨的面目與性情的人物,却使我們感到「力」與「美」了。歷來的自敘傳都是以作者自我作主體,而本書却叫我們「看呀!我的周圍的這些人們是何等的富獨創性呵,雖然他們也偷東西,也犯罪……」單以這一點而論,哥德的「理想與現實」和盧梭的「懺悔錄」都成爲過去的遺物了。譯者力求忠實,頗能傳達原著的作風。

贖罪 A. Lichtenberger 著 華堂 顧維熊譯 定價五角 郵費二分半

夫婦之間,因爲小小的誤會,造成大錯,著者往往有之。本書中的非立浦和呂西納原是佳耦,以細故不能相諒,就彼此了累心,各就所歡,愛情破滅,幾至無可挽救,隨後幸得他們的十二歲的女兒,犧牲了自己,投崖重傷,使他們因爲痛愛女兒的原故,大家相憐起來,遂得和好,但是他們的懺悔的太晚了,奈脫他們的聰明的女孩,却因重傷死去了。

淑女 杜思妥亦夫斯基著 何道生譯 定價三角 郵費一分

杜思妥亦夫斯基小說善寫被魂深處的痛苦,愛鬥以及病態心理的發展過程等,此篇用第一身寫纖述主人翁爲社會拋棄,奪去了一切幸福和人生的權利,因而造成他變態的病態的心理,把所有的不平、悲涼、追悔、自責與失望歸結到不可挽救的病上,末後他竟陷於淵界社會的往晦中。

現代文藝叢書

父與子 屠格涅夫著 陳西瀅譯 定價一元六角 郵費五分

本書爲俄國文學名著,英法均有譯本,但各譯本間大有出入之處,譯者根據西殘英法譯文互相參考,務求其融會貫通,情理透澈,俾讀者易於了解。全書分二十八節,更附以人名表及特別用語之附註,誠文學譯本中之佳作也。

最後的光芒 定價五角 郵費二分半

[illegible] 文學 [illegible] 各家有名作品。

伏流 湯鶴逸著 定價六角 郵費一分

湯君爲民十六以前的小品文與小詩的集子,第一輯伏流,專容小品文,第二輯微波,專容小詩,內中有纏綿的情緒,有偉大的自然的崇念,也有不知所自的詩人的傷感,好幾個友人說讀這集子,我們見到著者偶露和靜的靈魂了。

中國化學工業社

二十週紀念

自十月十一日起
至十月卅一日止

大減價二十一天

總公司 上海河南路四四四號
第二發行所 上海廣東路六十八號

商品調查叢刊 第二編

棉 出版

上海商業儲蓄銀行調查部編 全書分八章,關於上海棉市調查,詳盡無遺。凡棉之種類,供需價格,經驗交易,以及棉業之歷史組織,金融等項,無不縷細敘述,末附各種調查表格及長期統計,尤爲難得之資料。一冊實價大洋五角。本刊第一編米一冊實價大洋四角。

發售處 上海寧波路五十號 上海商業儲蓄銀行信託部

鹽業 金城 中南 大陸 銀行儲蓄會招考工程練習助員廣告

資格 高中以上土木專科畢業或有同等學力
報名 十月三十日以前上午九時至 [illegible] 親到上海四川路六十九號本會隨帶文憑或服務證明書 [illegible]
考期 十一月二日上午九時起
考試科目 國文 英文 建築工程 繪圖 口試 體格檢驗 隨帶儀器
待遇 每月薪約五十元 供給車費並供膳宿
任務 錄取者覓具妥保後由任建築工程之監工及其他事務
函寄本會

舊料廉價出售

今有折卜材料出售 二寸三寸 [illegible] 柚木 [illegible] 運木柚木 火爐架子 來貨磁磚 大火斗 二尺八瓦 輪 白 鐵 七寸 十八寸 三寸 六寸 二寸 五寸 工字鐵 二寸半 三角 叢鐵欄料 鉛絲 玻璃條子 玻璃 尺寸大小俱有及另碎物 不計 另貿 赤司合用者請至甬京路廣西路該工場接洽可也

小東門公國路

立揚

綢緞呢絨

十月十一日起

四週紀念

大減價 足尺加三

特設 **斗蓬大會**
一年一度之大犧牲
延聘專門技師裁製大衣
斗蓬式樣新穎定價特廉

辰州神醫胡天一 三法移病

[illegible]

愛多亞路 **都益處** 緊要啓事

五洲藥房 地球牌 新鮮牛痘苗應市

本藥房發行地球牌牛痘苗已經衛生局檢定合格凡醫界及慈善機關放心購用保證可由百發百中絕無流弊備有不變包退回換批價每打五角整批格外從廉

五洲藥房謹啓
總公司 上海四馬路
支店 本埠及各埠均有分設

久大精鹽公司 永利製鹼公司 滬區聯合營業處遷移啓事

[illegible]
久大精鹽 八仙橋小菜場 尚義坊四十八號
久大精鹽 炭酸鎂 永利純鹼 潔鹼 燒鹼 完全國貨 物美價廉 愛國
久大精鹽 各菸紙店 食品店
廠商

純粹國產原料搪瓷粉研究成功准十一月中旬發行

[illegible]

凱旋 德華口 荊州路 匯運坊口

蘇天生國藥號

新屋落成 三週紀念 大犧牲露佈

[illegible]

史惟記總行 本月十一號 已經開幕矣

欲購從速 外埠函購 [illegible]

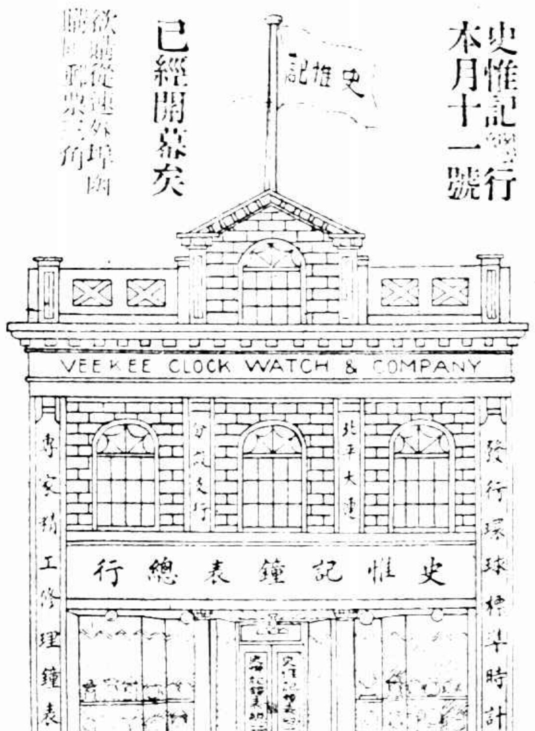

南京路郵政局舊址

史惟記鐘表總行

開幕廉價十天

本行專備環球標準時計鐘表號係西洋品物花色繁多不及細載歡迎各界參觀

四號十年羅絲真金雙騎馬明表每只十元
四號夾金18古雙騎馬明表每只廿二元
四號郎近司15古最耐用雙騎馬明表每只卅六元
三號安而近廿年15古雙騎馬真夾金摺表每只五十六元
三號摩凡宅15古雙騎馬冊表每只廿二元
八號真金15古最新式雙騎馬摩登女表每只廿二元
經濟火車表每只一元五角

張濟如先生五十雙慶壽儀助賑公啓

[illegible]

發起人

[illegible]

中央信託公司 開幕十週紀念

本公司於民國十年十月十五日開幕辦理信託銀行儲蓄保險等業務久蒙各界信任茲屆十週舉行紀念爰定本年十月十五日起至十一月十四日止爲紀念期凡與本公司各業務有交往者在此紀念期內各贈送記事冊一本其定期存款滿五百元活期存款滿一千元者加贈皮夾一只新舊顧客一律贈送非曰酬答聊資紀念云爾 地址 北京路九十八號

[illegible]

是抨擊社會解析人心的專集

每冊實價大洋六角

哭訴

[illegible]

國難實地攝影六十幅 文字十餘萬 每冊實價大洋四角

北四川路口大旅社對門七十八號

紅葉書店

日軍開山海關
攜帶大批彈械
日本竟提出警告
將與轟炸錦州同

◎天津十三日電、駐津日軍一中隊、十二日攜武器及彈藥、分三批、搭車赴山海關、

◎北平十三日電、干以哲旅由瀋退出後、繞道經由彰武縣、乘大通路車擬轉入北寧路、退入關內、日軍派飛機偵察追炸、兵車在大虎山被投炸、日方並由天津派兵往山海關、預備截擊、日政府昨訓令矢野、竟向張學良提警告、謂山海關方面如干以哲軍對日軍取攻勢、將有類似錦州事件發生云、

◎東京十三日路透電、日人慮錦州華軍如沿北寧路南退、則山海關或將有嚴重發展、山海關依照庚子條約之規定、駐有日兵一小隊、北平日使署已奉命請張學良預事防備、以避衝突、據官場消息、山海關有日兵一百四十人、至於華軍之南行、聞張學良因錦州遭天空襲擊、擬將遼寧政府移至山海關、今山海關日僑、接到退往天津之勸告、

東京十二日電通電　王以哲軍之部隊、集中於山海關、駐北平日本公使館矢野參事官對張學良作口頭警告、大意如后、山海關方面　將有類似錦州事件發生之危險、倘王以哲軍對日軍取攻勢、日軍亦必反擊、山海關有此現象、未可忽視、日軍亦有一部由天津出動、若學良之部下與日軍衝突、日軍恐亦將取嚴重之對付、特先警告、

日機追炸我兵車
投擲重量炸彈
機鎗掃射公事車

◎北平十三日電、錦州訊、十三日晨九時、日飛機由彰武縣追擊干以哲部兵車、至大虎山站外時、日飛機投重量炸彈五枚、三彈落兵車上、二彈落山後爆炸、損失詳情不明、日飛機復用機槍向車站停留公事車掃射、

◎天津十三日電、王以哲第七旅、由瀋陽退經黑山、到彰武縣、日飛機連日偵察投彈、王旅奉命入關、駐懷來、又被日軍偵悉、十三日晨九時四十分、飛機一架由彰武追擊王旅兵車、擲彈轟炸、

◎北平十三日路透電　聞今晨日飛機數架、出現於打虎山之天空、擲落炸彈數枚、查大虎山係北寧路之一站、當東北軍第七旅正登車南赴錦州時、日飛機竟飛至該處、未有死傷、

日機炸我兵車
又反誣我射擊

◎東京十三日路透電、日報接瀋陽消息、據謂打虎山日飛機內被中國兵車射擊、故擲炸彈轟擊之、共擲四彈、聞飛機被擊中數處、

北寧路又刼車
護路隊與匪激戰
乘客多死傷

◎天津十二日電、十二日晨、由皇姑屯開一零一次車、晚七時抵高堆子、遇大股胡匪刼車、護隊與匪激戰一小時、損失未詳、

◎天津十三日電、十二日北寧路一零二次車、在高堆子被刼、頃得確報、列車財物悉被搶、旅客傷二十八、死女一口、

擄刼趙家屯站
土匪與朝鮮浪人

◎北平十三日電、北寧路趙家屯站、十二日子刻、土匪百餘名、參雜朝鮮浪人多名、將車站包圍、搶去現洋衣物多件、並將站長警長綁走、十三日寅刻始釋回、

日機又炸錦州

◎北平十三日電、日飛機多架、十三日晨到錦州投彈、居民紛避、死傷詳情待報、

日軍集中新民
有急向西進形勢

◎北平十三日電、皇姑屯電、駐瀋日軍、十三日晨向新民站集合、現新民有日軍輜重甚多、滿佈日徽、有急向西進形勢、該站候車難民極擁擠、巨流河亦有日砲兵一隊、作開拔準備、

◎天津十三日電、本報記者自皇姑屯電告云、十三日晨、日軍糧秣車一列、開巨流河、日軍强迫居民遷讓住屋駐兵、站上設糧台、聽日軍槍械彈藥物極多、以新民作前防、邊界、華人向關內逃者如蟻、日軍有修□巨流河模樣、

溝幫子日機擲彈
北寧大通兩路日機恒行

◎天津十三日電、北寧十三日七時五十分、有日飛機一架到大虎山、轉不通路、經彰武、飛通遼、下午一時半、高山子到日飛機三架、未擲彈、向西飛去、下午三時四十分、溝幫子到日飛機三架、在站西場擲一彈、中民宅、傷亡□人、

日又準備
大批軍艦出發

◎吳十三日電通電、碇泊於此間之第十三驅逐隊若竹・吳竹・早苗・三艦、昨日已作出動準備、又軍艦大井及第十八驅逐隊亦已準備就緒、升火待發、

漢口日人
尋釁□益顯露

◎漢口十三日電、日人八日起、深夜施行戰術演習、十日由陸軍軍官視察大智門及徐家棚車站、尋釁企圖益暴露、

◎漢口十三日電、日領十三日訪何成濬、請保護日僑、並取締人民反日運動、何答、人民對日經濟絕交、係本愛國主張、政府不能干涉、至僑民當盡力保護、

駐津日領威嚇
干涉我愛國運動

◎天津十二日電、駐津日領、十二日再訪王樹常、請制止排日運動、措辭嚴厲、

遼吉郵件被日人檢查

◎北平十三日電、遼吉兩省寄平郵件、均被日人檢查、加蓋日憲兵部戳記、

瀋陽搶案不絕

◎北平十三日電、錦州訊、日人前發給瀋陽警察槍械附子彈十枚、十一日下令收回、入夜搶案大作、秩序又入混亂、

臧式毅仍被禁
于珍等被解後不明

◎北平十三日電、臧式毅仍住鮑文樾宅、被日軍監視、于珍等六人解大連、行踪不明、

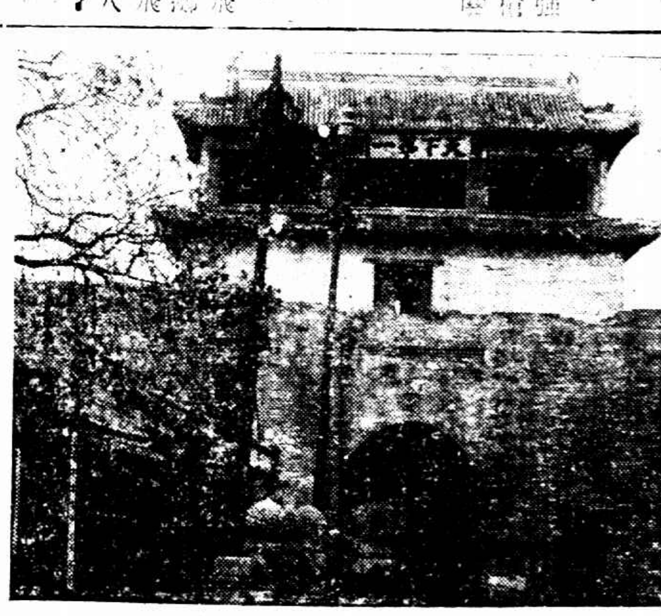

山海關

日人傳哈埠不安

◎東京十三日路透電、哈爾濱亦在不靖訊、昨得張海鵬將軍由洮南赴齊齊哈爾之報告後、金融恐慌、隨之而起、

郭道甫
受日人供給鎗械

◎北平十三日電、呼倫貝爾青年黨領袖郭道甫、已接受日人槍械、企圖擴大其獨立運動、

王以哲部到平
轉往懷來駐防

◎北平十三日電、王以哲部兵車四列、十三日午過津、晚到平、即轉平綏路懷來一帶駐防、

大窪站匪圍一夜

◎天津十二日電、營口日軍、十一日晚佔據溝營支線之田莊台、同時大窪車站被匪包圍、擊傷路警一人、匪十二日晨退去、

英人極注意
滿洲形勢嚴重

倫敦十二日路透社電、美國雖正值辦理選擧、全國有事之時、然公共注意、現集中於日內瓦、倫敦已深知滿洲時局之嚴重、並了解今日國聯行政會所辦理者、乃歷史中始無前例之重大工作、不獨遠東和戰問題、即將來世界軍縮補救努力之結果、亦繫於此也、今晨路透社日內瓦訪電稱、滿洲形勢日臻嚴重、國聯行政會各理事已深悉之、故決計作極大之努力、以促成中日間之解決、英外相予定到日內瓦後、即着手辦事、已與代表總芳澤作長時期之談話　聞在行政會集議以前、尚欲與中國總代表施肇基談話、日內瓦八十日某國務卿　九日致國聯秘書長聲明美國贊助國聯所有決議一文、路透訪員探悉英外相今定與秘書長德魯蒙已因此討論請美國代表參加行政會會議之可能性、現已決定不請美代表出席於行政會、但行政會之委員會考慮解決辦法之根據、俾向全體會議建議時、可邀美代表參加、

內田訪西園寺

◎京都十三日電通電、內田滿鐵總裁上京、途中於本日午前九時半京都下車往訪西園寺老公、報告滿洲事變之經過、內田豫定明日到京、

日本欺騙國聯
諉卸種種責任
一味反噬抵賴
表示不卽撤兵
希望直接交涉

◎東京十三日電通電、日外務省對國際聯盟理事會議長於九日所發通牒、昨日發表答書、內容如下、㊀當滿洲事變發生時、帝國政府努力防止事件之擴大、日本軍隊祇望南滿鐵路之安全與日僑生命財產之安固、即行調歸附屬地內、至事件之解決、當可由中日兩國直接交涉、㊁現在滿洲之軍事行動已告一段落、不致事態之再有擴大、日本軍隊爲援救南滿鐵路沿線之朝鮮人、一時出動、錦州之殘敗兵士、圖擾亂鐵路線之治安、此日本飛行隊前往偵察、受中國軍隊之射擊、遂以炸彈投擊之、並非是有事態之擴展、朝鮮人受中國殘敗兵士之危害、日本軍隊維持人道、當然不可默然置之、錦州事件、如能諒解日地之狀勢、亦易於容許其事件之發生、依此滿事情而認□有事態擴大之可能者、必須認□負有責任、㊂日本軍艦之向長江方面出動者、由於中國之排日運動、將使事態之擴大、因此不得不遣送各地之日僑、軍艦之出動、完全保護日僑之生命財產、別無其他用意、且上述手段、均照各國的慣例範圍內行施、㊃在滿鐵附屬地外所有日本軍隊之撤退、由中國官憲負維持治安之責、依□地狀況觀之、未可如此簡單行之、㊄事件解決之最要急□、爲中日兩國應協力從事□民感情之緩和、而協定一相互關係確立基礎之大綱、帝國政府頗願與負有全責之中國代表開始交涉之談判也、

日本恐美干涉
一派花言巧語

◎華盛頓十一日國民社電、日大使出淵、今日又訪美國務卿史汀生、與國務副卿凱塞爾、並延見華盛頓各報通訊記者、重申日本對遼吉事件之政策、聲明日本絕對無取得中國領土意、其見史凱二氏時、詳述日本在中日滿洲糾紛中之地位、請其深信中日間不致發生戰爭、其對於新聞記者則稱、中日間有戰爭之可能性、因兩國人民既屬同種、又有共同之利益與習俗、此皆足以免除戰爭之危險、日本并無欲得中國領土意、故渠信此次兩政府之爭執、不久可藉直接外交談判解決云云、美國官場態度、既□發電爲國際聯盟後援、現正待理事會會議結果云、

日本大放謠言
竟謂我國有準備直接談判表示

東京十三日路透電、今日午後東京接華官場來電、內稱國民黨某要人向日使表示、南京如確知國聯不欲干涉、即準備與日本直接談判、同時駐日中國公使蔣作賓自動的今日與外相幣原作長時期友好的討論、聞幣原向蔣切實聲明日本無提出新要求之意、並謂日外務省與陸軍省對於欲與南京談判之根本問題、意見一致、所謂根本問題者　即實行滿洲現有條約權利之問題、及取締反日運動之問題、

日本巨頭商議
內閣或能維持一時

東京十三日路透電、近兩日內、有勢力之執政者及政治家如掌璽官牧野伯爵・前相清浦・山本權・政友會領袖犬養毅等、彼此過訪、且與首相若槻相語、聞□擬赴西京訪唯一元老西園寺公爵、俟南鐵總裁內田伯爵今日抵京、與西園寺會議後、即擬商洽、據觀察家之意、此輩非常活動之景象、似表示日內將組織國民政府、以代現政府、俾實力應付中日現局、及嚴重之財政問題、惟據其他消息靈通者聲稱、諸要人已決議此時改組內閣、實屬不智、內此已促政友會贊助若槻內閣、或至少不與爲難、俟難關已過、大局安定、即由民政會讓與政友會云、

東京十三日路透電　今晨首相若槻往見政友會領袖犬養毅、談一小時、聞首相詳細報告滿洲時局、及政府行動、將謀取各黨對於中日問題之一致意見、據可恃方面消息、政府不久將召集全國政治家要會議、昨日首相之訪問前相三人、殆與此有關、聞觀似可斷然、乃首相與各方面談話疏通之力、

東京十三日電通電、若槻首相鑒於東三省事變之擴大、昨日(十二日)午後三時歷訪山本權兵衛伯、清浦奎吾伯等、關於東三省事變之經過及與國際聯盟之關係等詳細說明之後、關於事變之善後措置及對華問題之處理、請求諒解、重臣中對時局之推移頗爲憂慮、如清浦奎吾伯等均與牧野內府等請軍臣、開一重臣會議、對時局頗有見解、俾各方所注目、清浦伯於若槻首相訪問之後、并下列談話、本日若槻首相來訪、對東三省事變之經過與外交上關係有深切之說明、中日等之重大化、實爲帝國國交上莫大之遺憾、本人曾與牧野內府及山本伯關係交換意見、其結果在表面上且轉化與否、現在□國有所言及、

東京十三日電通電、若槻首相歷訪各重臣之後、各方面有種種之意測、際此時局困難中、若槻首相將組織一致之强固內閣者、正有人在、平沼樞府副議長亦爲明强固內閣之先鋒、本日午前十時往訪牧野內府、說明滿洲事變之後、交換關於時局之意見、

蔣作賓與幣原會談

◎東京十二日電通電、蔣作賓公使於昨日午後四時半訪問幣原外相、關於東三省事變自由討論及之、此爲蔣公使以個人資格相討、並非奉有南京政府之訓令、蔣公使之提言、不出十一日所發通牒之範圍、僅與外相作管理認印象之談話、大意如下、希望日本軍隊調歸事變前原駐地方、若取敵對行動、開始直接交涉、萬不可能、外相亦對九日所發之答書反覆言之、如中國政府對東三省之匪賊、敗殘兵隊、排日等、不加統制、撤兵問題殊難解決、

黃顯聲赴錦
設遼省警務處

◎天津十二日電、黃顯聲十二日由平過津赴錦縣、設立遼寧全省警務處、黃語記者、在日軍未撤退前、遼省府東北長官公署不向他處遷移、

留日士官學生回國

◎東京十三日電通電、受入校取消處分之士官學校中國留學生四十四名、昨日午後四時由橫濱出發歸國、

京市日貨封存

◎南京十三日電、首都日貨已分別登記封存、聞總數約在八百萬元左右、

學生軍事訓練

◎南京十三日電、訓練總監部對各校學生軍事訓練、規定五十名派教官一人、至鎗械決由總部先發四千支、

蔣胡會面商和平
胡漢民今晨來滬說
邀粵代表電已發出

◎南京十三日電　陳銘樞十三日午再訪胡漢民、商洽對粵和平統一問題、下午二時、胡陳偕赴總理陵園晤蔣、聞蔣胡晤面後、關於團結禦侮、實現統一和平等辦法、彼此交換意見、商談甚詳、約一小時餘、胡仍返香舖營宅、五時許、鄧元冲等訪胡長談、聞胡定十四日晨偕陳銘樞赴滬、候粵方代表汪精衛等抵滬、即在滬開和平統一預備會、屆時蔣亦將親往出席、又據某要人談、十三日蔣胡晤面時、已將邀請粵委北來電稿磋商就緒、當即發出、係請張蔡兩委轉致粵方同志、胡個人另有一電致粵方各委、係直接送達、預計此兩電到粵後、張蔡即可與粵代表聯袂來滬、胡陳等俟在滬與粵代表經一度會議後、即偕同來京、共商國是、

◎南京中央社電、吳鐵城十三日午語記者、和平即可實現、現胡定下午四時謁蔣主席商談一切、京粵同志均竭誠捐除一切、共謀團結、胡一二日赴滬、迎晤粵方同志、粵方同志十七八間可到滬云、

開鎗殺死民衆之
杜煊泰等同逃
特別法庭無兇犯解到

◎香港十二日電、永漢警分局長杜煊泰及督察伍揚、於十二日下午四時半偕官押長警同逃、特別法庭已組織成立、省府派第一科長朱士傑、市府派王夢周、總部派軍法處長鄧慶史、高法院派羅其鏜、徐煥、各界派林松年、馬華逸、林伯蟠、呂彥武、張浪天、林爲棟陪審、候至六時、凶犯仍未解到、各代表甚憤、十二日夕戒嚴更嚴重、香翰屏就公安局長及戒嚴司令職後、即委梁天翩爲永漢分局長、

沙面英水兵登岸
入晚斷絕交通

◎廣州十二日路透電、廣州自警察向學生開槍擊死十二人後、學界大憤、空氣緊張、沙面英法租界當道即採行預防計劃、英砲艦水兵今日登岸、晚九時後、船隻不許行近沙面、每晚七時、即禁人過橋、

◎香港十二日電、香港十二日宣布解嚴、衛戍部十三日槍決匪犯劉春濤、許祺祥、王記冬、黃壽濤四名、

國務會議
干廣圻兼使捷
劉文島使德

◎南京十三日電、行政院十三日開十三次國務會議、主席宋子文、㊀決議請任命劉文島爲駐德特命全權公使、㊁決議請任命駐波蘭公使干廣圻兼任駐捷克斯拉夫公使、㊂決議請任命張志良爲東三省鹽運使、

國府命令

◎南京十三日電、國府十三日令、㊀兼行政院院長蔣中正呈據江蘇省政府主席葉楚傖呈請任命周鑲華曹書田易作霖金宗華爲江蘇省政府教育廳督學應照准此令、㊁兼行政院院長蔣中正呈據交通部部長干伯羣呈稱秘書陳康請另有任用請免本職應照准此令、㊂兼行政院院長蔣中正呈據交通部部長干伯羣呈請任命陳大鈞、□文耀爲交通部秘書、康詰爲交通部科長應照准此令、

南桂馨赴晉

◎北平十三日電、南桂馨應閻召、十三日由津到平轉晉、

展師返臨沂

◎濟南十三日電、十三日晨、展書堂率師部直屬隊及步兵一團一營、由坪上返抵臨沂、曹福林由濟返曲阜、

首都鎗決四匪

◎南京十三日電、首都

北平公債市

◎北平十三日電、九六開盤一零七五、收盤一零九五、成交三十萬、

念多艘日艦
在我長江福建

中央社云、日海軍派艦來華、停泊於長江及華南沿海各埠、爲數不少、名爲保僑、實乃蓄意示威、我國人均能鎮靜自處、尙未發生若何事變、茲將最近日艦停泊各埠情形列表披露於左、

艦名	停泊及經過地點	種類	噸數
常磐	上海	巡洋艦	九二四〇
矢矧	福州	同	四九五〇
平戶	漢口	同	同
對馬	南京	同	三四二〇
大龍	南京	同	三二三〇
浦風	漢口	驅逐艦	一三〇〇
杓號	離廈他駛	同	八五〇
梨號	廈門	同	同
櫻號	南京	同	八二五
檜號	過潯上駛	同	同
[illegible]號	鎮江	同	同
柳號	上海	同	同
安宅	漢口	砲艦	八二〇
嵯峨	在航	同	七八〇
宇治	同	淺水砲艦	六二〇
比良	同	同	二四〇
保津	過蕪上駛	同	同
堅田	沙市	同	同
勢多	在航	同	同
鳥羽	九江	同	二五〇
熱海	離漢上駛	同	一九〇
二見	宜昌	同	同
伏見	蕪湖	同	一八〇
隅田	長沙	同	一二六
小鷹	漢口	同	五〇

蔣主席在國府紀念週報告
擁護公理抗禦強權
爲公法公約而竭力忍耐
needs擁護公法公約責任

國民政府十二日上午十時、舉行總理紀念週、蔣主席親臨行禮後、報告擁護公理抗禦強權、原辭錄下

日本軍隊佔據我東北遼寧吉林各地方、迄今已逾三星期、上月三十日、國際聯合會決議通知日本撤兵、希望他在兩星期內撤竣、期限也快要到了、國聯要日本撤兵、本希望此次兵端、不再擴大、此事能和平解決、但是日本非但無撤兵的誠意、依舊再行動、反更加積極、尤其本月八號、日軍用許多飛機、在錦州我們遼寧臨時省政府所在的地方、拋擲許多炸彈、使我人民生命財產、損失很重、日軍此種舉動、完全是轟炸錦州、國聯認爲形勢非常嚴重、已決定提前於十三日開會、我們相信這一次開會、一定能依照公道的主張、找得和平的路徑、使東亞和平、以至世界和平、不致被日本國所破壞、照最近數日的情形、侵入東北的日軍、不但未遵照國聯的通告、不撤、其軍事行動、日見擴大、日更積極擴張、我國南部沿海口岸及長江一帶、也紛紛派遣軍艦、運載陸戰隊、到處示威、日在上海僑居的日本人、昨天開居留民大會、也於散會後集合數千人、列隊遊行、闖入中國商店、擊碎中國玻璃、[illegible]、其有意挑釁、更屬明顯、所幸我國軍警嚴密防範、民衆亦持沉着鎮靜的態度、所以他們雖有挑釁的決心、結果還是無隙可乘、我們這種堅忍鎮靜的表示、並非由於畏懼、乃是知識程度進步的表現、我們中國人的知識程度、已非三四十年前可比、外族武力決不能輕易威脅、中國必非其敵、我若稍與抵抗、地、必自有其極大的障碍來當、以彼即可藉口開戰、必使我們地臨於國憤、非數十年、或數百年不可也、此種心理、我們也有一部份人、方面講、不知此種心理、在我國三四十年前的情形、是可以適用的、現在卻完全不可了、我相信以國人現在知識程度的進步、到了萬不得已而和平破裂、我們一定不會失敗的、我們現在固然要極力避免戰爭、但在未發生戰爭的時候、仍要堅持我們要求、無暴其氣、但我們國民知識程度進步、實在可以和強敵決一死戰的、還不僅我們自己要認識、世界各國在這一回事中、都可以認識的了、前清甲午年庚子兩次戰事中國所以遭受可恥的慘敗、第一在甲午年與日本作戰時、北洋艦隊已經爲軍戰時、南洋艦隊依然袖手旁觀、而且官吏中立、這顯然表示中國人無民族與國家觀念、使外人覺得我國人無團結一致的精神、在此種形勢之下、如何能不受人欺侮、如何可免失敗、第二庚子年的義和團、不辨國籍、不分恩怨、一味仇視、充分表示中國人沒有知識、自然要給外國、輕蔑欺侮、不過這是三四十年以前國民知識程度的象徵、絕不是現在民族心理的表現、日本軍人不明此理、抱持其三四十年以前的心理、來看民國二十年的中國人、他們這種舉動、可斷定就是他們失敗的先兆、現在我們人民口裡都知道國家是人民共有的、不像以前帝制時代、國家是皇帝一個人所有了、因爲以前帝國國家是皇帝所有、所以與日本開戰時、便也看作皇帝一人的事、百姓是不必管的、到了今日我們國民已經把這種心理、完全更改了、知道國家是人民的國家、無論日本攻擊我們那一處人民、或者佔據我們那一處地方、全民就立刻覺得這是侮辱我們全體人民、與侵佔我們全體國家、人民對國家觀念、不但十分熱烈、且在極熱烈之中、依然能保持很明白的理智、不作無意識的行動、不中敵人的奸計、這就是我們立國的基本、也就是衛國的基本、日本此次出兵、佔領我國領土、[illegible]、現在我們的軍備武力、雖然不如日本、但我們人民知識程度提高、所增加的衛國的力量、實在足以保衛我們國家的存在、這種精神的表現、決不能爲軍閥主義的國家所能征服的、所以此次事件、固然希望能夠和平解決、但若萬不得已而須以武力自衛、則必定可以得到最後的勝利、我們必要爲擁護國家民族的生存、維持公理人道的尊嚴、堅持到底、決不屈服、全體國民力量的表現、不但不爲敵人所屈服、而且要爲世界公理國際公法、來盡我們所應盡的責任、我們有限的力量、無論異族用什麼的暴力、來壓迫我們、我們全體仍能以極悲壯沉着的精神、抵抗此莫大的凌辱、現在的國民、已與三四十年以前的國民大不相同、日本人的眼光過於短淺、更我們自己要認清此點、我們更要知道世界上任何國家或任何個人、都不能離開世界而獨立、就國家論、立國於世、必有與國、國與國間自必有其相互之道、決不能祇顧自己的權益、而妨害其他國家的權益、如果如此、即此就知道自己的國家、必不能得與國的同情、而安然並存於世界、同樣我國是世界國家之一、即不能離開世界、既是國際聯合會的一分子、即不能離開國際、任何國家、都要自取滅亡、但在日本即陷於此種境地、軍人只曉得自己陸軍強大、只想一脚踢開我東三省腹地、即可據爲己有、唉不知世界還有公理、決不容許他這樣飛機隊、來破壞世界的和平、世界非僅一日本、國際非僅持強權、日本佔領東三省、就是破壞東亞和平、破壞世界和平、日本軍閥不明此理、無異自絕於世界、國際聯合會本希望日本撤兵、今日軍隨兵之後、使全世界各國都不能承認、政府當此大難、關於國民知識程度的提高、本飛機轟炸錦州事件、還在國際聯盟以及國際公法的前存、所以決不存畏懼之心、無論日本武力怎樣強大、都不在我們眼中、我們只要自問有無衆志成城的意志、有無舍死奮命的精神、是否遵依世界的公理、是否擁護國際公法的尊嚴、以及是否維持非戰公約的存在、我想我們是世界的一國、又是國聯的一分子、無論如何、都有擁護公法與維持公約的責任、且不但我國有此責任、就是世界各國、也都有這個責任、今日我們固甚願以和平的方式、來保全非戰公約與國際公約的尊嚴、雖日本侵占我們領土、我們仍不對他實戰、是爲了要維持公理、爲公法公約而竭力忍耐、但到萬不得已時、公法與公約、都不能維持的時候、也決不惜任何犧牲、以盡我們擁護國際公法、維持非戰公約的責任、[illegible]、但爲維持公理的前題、就能犧牲全部生命、最大、也是有價值的、全國同胞應知、我們知道現在已是文化日進的世界、決非前專以武力可以制勝一切的時候、中國民族已不是三四十年以前的時候、忍耐興奮、都能依靠時勢的必要、以表現我們的人格與決心、我們在精神上已有最大的勝算、無論敵軍怎樣強大、怎樣來威脅我們、我們總是處之坦然、不當屈服的、我們更應相信國際有公約、人類有公道、我們要以和平的心理去遵守、以奮鬥的精神去擁護、萬萬不足畏、威武不足屈、我們能以和平奮鬥、以提攜世界的國聯、以擁護國際的公法、

駁復日政府節略
不買日貨 是個人自由
政府不能加以干涉
中國迄今不作敵對行爲 遵守國聯行政院之決議
日軍繼續暴行
如發生不良結果
日政府應負全責

○南京十三日電、我國駁日政府九日抗議之覆文、於十三日下午三時三十分、由外交部派亞洲司科員馬長亮、送至日本領事館、當由上村領事接收、轉遞重光葵、寄日政府、

外部駁復日本抗議、原文如左、對於本月九日日本政府之節略、中國政府茲特申述意見如下、日本軍隊不顧國際公法、違反國聯盟約・巴黎非戰公約・及華盛頓九國條約之規定、未受對方之挑釁、即突然侵入中國領土、並佔領中國遼寧及吉林省各地方、推翻省縣合法行政機關、且於侵入之時、作多種戰爭之行爲、及其他種種戰爭時亦爲國際公法所不許之舉動、如殺戮無辜人民、轟炸無防禦之城市、擊燬火車、移去並沒收公家及私人之財產等等、中日二國既同受上述各國際條約之約束、各該條約令簽字國、對於解決一切紛爭、應負設法用和平方法之義務、於是中國政府乃立即提請國聯行政院處理、行政院決議請日本政府命令該國軍隊、從速撤出自九月十八日以來佔領之區域、並決定承認日本政府所作之保證、謂當遵守該院之請求、如相時不能履行上述之保證時、規定以十月十四日爲再行集會之日期、中國政府自此變動發生以來、即不作任何對敵之行爲、雖日本軍隊之挑釁舉動、日見激烈、蔓延益廣、但仍竭力所能、嚴格命令各軍隊、對於日本軍隊繼續之侵逼、不作任何形式之抵抗、藉其方法以保護在中國行政權下中國領土內諸日本僑民之生命財產、關於中國所管轄之地面、無論何處均無不幸事變發生、足以確實證明中國對於國聯行政院所作之保證、實已嚴密遵守、政府[illegible]正當之情緒、使不致用法律範圍[illegible]、十月七日中國政府又命令各地方官吏「所有外僑生命財產、負責保護、並嚴防反動份子、乘機煽惑」行動越軌」等語、足見政府之誠意與有力、此種明令之頒布、適在日本政府不履行其撤兵約言異常明顯之時、中國政府遵照國聯行政院之決議、並指派大員二人、接收退出地方、並將此事正式通告日本政府及國聯行政院、但日本政府迄未履行其所表示之意思、將佔領地方交還於中國官吏、而觀於中立國觀察者之報告、瀋陽・吉林・敦化・百湖河・新民・田莊台等處、現尚在日本軍隊佔領之下、一面此種軍事佔領、仍無故繼續殺傷無辜平民、毀壞財產、故中國人民之憤激、實因於不願買日本貨物、此實爲全世界所熟知、夫選擇個人所購物品之自由、乃係個人權利、任何政府均不能加以干涉、政府固有保護外國人民生命財產之責任、然無論任何國際法之原則、及無論任何國際公約之規則、未有需要政府命令其人民禁止或強制實行[illegible]初步之權利者、使對於此事果有責任、則責任應完全由日本負之、蓋自萬寶山案件發生以來、日本政府以其多數不友誼之行爲、釀成對於日本貨物普通厭惡之心理也、中國政府以最嚴格之方式、遵守國聯行政院之決議、嚴密保護日人生命財產、並制止各種足使局勢惡化擴軍之行爲、其結果、無論任何日本人民、均未遇有不幸之事變、已如上述、當此之時、日本軍隊在東省仍繼續活動、[illegible]、甚至最近以飛機轟擊自遼寧省城遷移之省內文官暫時所設辦公處所之錦縣、此種作戰行爲、一如日本政府所深知、使國聯行政院決議提前原定開會之日期、中國政府對於日本政府所主兩國對於國聯之責任一節、表示滿意、惟鑒於最近十日以來、對於各種足使局勢擴大之行爲、均由國聯行政院之決議不能實現者、皆出於日本方面、中國政府不負責任、中國政府雖因日本軍隊繼續不斷之侵略行爲、正處於異常困難地位、但對於日本僑民生命財產、仍竭力予以保護、但日本如仍用兵力以爲其國家政策之工具、因此如有不幸結果、其責全在日本、政府已將案件提交國聯行政院、及國聯行政院已規定兩國應遵循之方針、日本政府應負完全責任、中國政府內深信中日兩國人民間感情之隔閡、及兩國通商上之困難、大部由日本軍隊種種非法舉動所造成之當然結果、以爲日本政府倘能努力將造成所以致此之原因、設法解除、於改善兩國間之關係、而維持東亞及世界之和平、當有良好之結果也、

臌脹無憂丹

此丹發明以來至今十餘年活人甚衆凡患水氣臌脹腹部氣脹小兒疳積等症服此丹無不藥到病除每盒五角◎外埠函購不加寄費◎說明書函索即寄◎上海南京路永安公司西首正威藥房發行 總經理◎北四川路二五九號正威藥房分店◎青島路西神州藥房

美麗牌香煙

有美皆備 無麗不臻

華成煙公司出品

日軍强佔瀋陽後
二十日間
劫案近一千五百起
居民不堪土匪日兵之騷擾
紛赴關內避難已十室九空
紙幣大跌物價大漲

瀋陽通信、記者自津來瀋、已一來復矣、此一週中、耳所聞者、一片搶劫之聲、據自衛警察局統計、從日軍佔據瀋陽以來、截至本月八日止、二十日間、已發生大小劫案一千四百八十餘起、日昨更有大股匪徒、攻陷小西關天主教堂、查該教堂規模宏大、陳設極其華麗、此番被匪掠奪、一般富戶勢家、多在其內避難、引爲安樂之窩、以致匪徒垂涎、覬覦多日、教堂外人、備有武器、竭力抵禦、匪不能逞、累攻累退、現仍在相持中、再則各要人公館、除爲日軍佔據者外、其餘多遭匪徒蹂躪、以記者所知、大西關月窗胡同東邊鎮守使于芷山公館、日前進入胡匪十餘名、並槍傷差弁二人、又熱河劉旅司令金鼎臣公館、係在大南關大什字街、在六日晚間、爲匪劫掠一空、日來甚至大西關之三畬糧棧(爲張學良所設立)亦有大帮匪徒、攜帶槍械、攻門進內搶掠之消息、由此可見日軍縱使匪徒擾害地方、故頗受駐瀋領事團之責難、日本所派市長、特召集日軍警會議多次、藉口清匪、開始檢查戶口、到處騷擾、民不堪命、一方面在大小西城門、設立檢查關卡、對於往來行人、一律施行極嚴厲之檢查、凡稍有可疑之處、即行送往日軍部究辦、是以居民動輒獲罪、生命毫無保障、加以失業武人政客、如張學成恭親王等輩、受日人慫恿、咸來瀋陽活動、日軍又在東山一帶、開放大砲、隆隆不絕於耳、故逐日搬家往關內避難者、更見加增、十室九空、城內各大商號、紛紛將貴重物品、向郵局以包裹寄往外埠保管、是以郵局日接包裹竟達萬件、聞匯兌處每日收入匯款、數達三四萬、前本規定紙洋現金各半、現以外人銀行、拒絕東三省及邊業鈔票、乃自九日起不收受鈔票、凡購郵票紙洋亦以七五折作現、據熟知金融界情形者言、中交兩行自復業以來、對於中國人士之提取存款、尚可加以相當限制、然外人存款多半匯往外埠、查中國銀行復業之第一日、提款者達八十二萬八千五百元零、就中匯出四十一萬八千六百元有零、交通銀行付出存款、亦不在少數、因此現洋缺乏、已電請總行救濟、此外尚有最大原因、關係金融界甚鉅者、則東三省官銀號及邊業銀行、雖由維持會與銀行界會議多日、曾商定下列四種辦法、爲官銀號復業之條件、㈠提起存款只限於純粹之商業資金、㈡其他須經維持會認可後、只付必要之限度、㈢維持會派專家管理匯兌、㈣發行紙幣之兌現、暫時止於最少限度、然在事實上、頗多困難、於是東三省官銀號及邊業銀行之開業、又成泡影、職此之故、紙洋大跌、匯水驟漲、加以日本站錢商搗把、奉票一百元、不能換現金一元、物價更大漲特漲、茲將民衆方面日常需用品之價目調查於下、粳米每斗現洋四元二角、高粱米每斗現洋二元、小米每斗現洋三元、豆油每斤奉票二十二元、醬油每斤奉票二十元、洋油每斤奉票十九元、煎餅每斤奉票八元、洋麪綠兵船每袋現洋五元二角、紅三井每袋現洋五元六角、鹽每斤奉票九元二角、

日本各地
排華暴行又起
駐神戶總領事提抗議
要求切實保護華僑

日本通信、日軍大舉侵略我東三省以來、種種暴行、書不勝書、近又派大批軍艦、到我國中部南部各地示威、藉名保僑、意存挑釁、而日本境內、最近又害華僑、名古屋・京都・神戶・大阪・和歌山・廣島・姬路・各地華人住宅以及商店、受不逞日人韓人襲擊、損害甚鉅、日本官憲視若無睹、駐神戶我國總領事、於十月七日、向各府縣知事抗議、要求切實保護華僑、

蔣主席親書
國慶日
誓詞
和平統一
守法自强

蔣主席於國慶日親書誓詞云、救國之道在和平統一、禦侮之要在守法奮鬥、統一爲和平之基、守法爲奮鬥之本、望我全國同胞一致努力、於和平統一守法自強二語、以達救國禦侮之目的、永爲中華民國雙十節之箴詞、共矢勿渝、中華民國二十年雙十節、蔣中正、

蘇省府會議

江蘇省政府委員會十三日會議、議決㈠高寶興泰東江六縣水上臨時遊巡隊、即屆滿期、准予展期三個月、㈡溧陽吳縣無錫武進宜興五縣代表吳遒健等呈請於發行建設公債項下指撥九萬元作爲東壩修理基金、決在借用建設公債水利費項下照撥、

嘉興 學校師生 誓拒日貨

嘉興城中小學二十七校師生九千餘人、於十二日上午九時、集合城中體育場、宣誓拒用日貨、[illegible]

女教職員 受看護訓練

[illegible]

常熟 農民鬧荒 發生慘劇

[illegible]

鎮江 一檢日貨被毆 一會警告查辦

[illegible]

德政局緊要時期
當局將提議閉會休會

柏林十二日國民社電、國會休會六個月、在此期內、政局有重要變遷、日後有很快、故各界非常重視、今後數日德國政局[illegible]、餘衆仍在候門外不散、正午第一批議員到會、揭色制服之國家社會黨徒、自八閣月前選出議場後、今日重見聯袂偕來、民衆有歡呼相迎者、答以棒喝黨相見禮、迨後總理白魯寧驅車到會、民衆歡迎之狂熱、更向來所未見、今日國會開會後、首將宣讀新內閣宣言云、

毋忘！

上海市商會通告與桂林有往來之各商幫

[illegible]

本會十月份開獎期照章定於十五號(星期四)下午十二時半舉行凡儲戶尚未付款者望從速於期前付款以保獎權有志儲蓄而尚未入會者亦望於期前入會以享鉅大利益再本月份第一特獎已達五萬元第二特獎亦已開始頭二三四獎每種各有五十六個此佈

(詳章函索即寄或請用電話通知本會即當派人前來接洽)

上海愛多亞路一七號 電話六七〇八一號

萬國儲蓄會啓

不要爲他們捉住

大便秘結消化不良肝經不和氣脹口臭舌苔皮病以及其他由腸胃積滯而起之各症每易捉住人們而侵害其身體但如不時取服平肝導滯清導丸自可免受其犯此丸粒小性和卻有實效能使腸胃清潔健康藉以保障身軀免除許多疾病是故無論何人均應不時取服和平微利藥物但是此項藥物無有比清導丸再佳者所以君當以清導丸爲健康之保安警士也

各藥房均有出售或直向上海江西路四五一號韋廉士醫生藥局購取

郵費免取

韋廉士紅色清導丸 PINKETTES

強壯

人中寶

欲身體強壯、除衣・食・作・息・調節攝養外、猶宜進服補品、如補血補腦補精補氣、四補俱足、終身強壯無比、本藥備俱四補功能、且能祛弱治病、男女老幼、俱極相宜、誠強壯人身之至寶也。

十六舖 四馬路 太和藥房發行

上海搬場公司

搬移穩妥 裝拆熟練 時間經濟 手續簡捷 服務周到 價格低廉

總行漢口路十號 電話六一三九〇
分行大世界西首 電話九一八九三
分行河南路橋境 電話一八八七七
分行東百老匯路 電話六一三九四
分行新閘橋南 電話三五一五八
(車租)每小時大洋四元

唐拾義久咳丸 功效之特色

丸味清甜 不用水送 口含溶化 藥未到胃 而咳已止

上海市抗日救國會義勇軍編制處通告第四號

[illegible]

上海市抗日救國會執行委員會公告第六號

◎◎募集救國金宣言

吾中國，天災人禍，民不聊生，暴日乘機，施行侵略，遼吉被佔，猶爲未足，調兵遣艦，施其威脅，跡其用心，直欲達其所謂征服滿蒙，以宰割我中國全國之目的，凡有血氣，寧能再忍，現在全國同胞，奮起抗日，萬衆一心，義無返顧，義勇軍團，開始募集，實際宣傳，積極辦理，經濟絕交，貴以永久，惟吾國之道萬端，而經濟實其樞紐，茲經本市各界代表大會之決議，即日起，開始募集救國金，所有本市華商各銀行，各錢莊，各信託公司，均負代收之義務，由各銀行，各錢莊，各信託公司，各蓋行章，或經副理簽字蓋章，各出收據爲憑，不得拒絕不收，每十日報告本會一次，以憑登報，集腋成裘，毀家紓難，嗚呼吾同胞，吾親愛之同胞，苟不顧及吾身而亡國，苟不顧本人爲奴隸，爲牛馬，苟不顧吾兒女，吾子孫之受人宰割，受人蹂躪，則今日者，慷慨解囊，正其時矣，彼朝鮮人民，廚刀一柄，三家合用，三五偶語，即受干涉，逮彼時而始覺悟，亡國亡家之慘，恐即欲爲身捐財，而不可得，覆巢無完卵，救國即救己，爲國請命，九頓以庚，吾父老伯叔兄弟姑姊妹，曷興乎來，

上海市抗日救國會執行委員會通告第八號

[illegible]

上海市抗日救國會執行委員會公告第九號

▲▲各金融機關代收救國金辦法

經常務委員會通過籌集救國金辦法公布之　上海市抗日救國會經濟委員會　籌集救國金辦法　第一條　本會籌集救國金，由本市華商各銀行錢莊各信託公司（以下簡稱各金融機關）代收之　第二條　各金融機關爲本會代收救國金者，係受大會之委託，不得拒絕不收　第三條　各金融機關代收之救國金，係爲保管性質，應獲優先撥付之權利　第四條　各金融機關代收救國金後，由各該機關出給收據，加蓋行章，或經副理簽名蓋章　第五條　各金融機關代收救國金，每十日須塡具收金報告表，通知本會經濟委員會一次，以便登記帳簿，一面彙集公告，藉資徵信　第六條　收金報告表式樣另訂之　第七條　本辦法經上海市抗日救國會常務委員會通過施行

好萊塢

藝術照相　中國先進　光學攝影　唯一專家

半價七天（由十月十日起至十七日止）

第一次三週紀念大犧牲

本公司開幕以來，承各界士女踴躍光顧，不勝感謝，爲酬答起見，特犧牲七天期內，無論拍照放大添印，均收半價，逾此期限，恕不遵命　電話四〇七一九

在四川路七十大戲院對面

中國名畫第三十七集出版

本集計十六幅內有宋人鷹犬東坡墨竹魯宗貴春禽宋人鷹虎宣和鵪鶉林六君子唐六如寒林干鈸山水文瑜山水呂雪儀畫秦女吹簫八大山人山水石谷盆壑垂綸黃台山水萬峰松陰閑眺黃樂道人游魚圖夢二字幅等印刷精良與原本絲毫無異每册大洋一元五角

上海棋盤街　南京太平路　有正書局啓

華馥必麗牌香皂

光滑細膩　有紫羅蘭之香

上等香皂。以柔和與純淨爲貴。是以**華馥必麗牌香皂**。製造最精。皂沫之濃厚光滑。不啻上等白玉霜。除垢迅速。女子細嫩皮膚用之最妙。此皂更有一特長。即其所含之紫羅蘭香。造成一種嫵媚與浪漫之空氣。一經購用。普通香皂。再不問津。（一八六）

各大藥房　百貨公司　洋廣貨店　均有出售

倫敦華馥化妝品公司精製

上海怡德洋行獨家經理　香港路三號　信箱三九一號

PEERLESS ERASMIC SOAP

X-EP 186-198.1　THE ERASMIC CO. LTD. LONDON, ENGLAND.

國民政府警衛軍馮故軍長治喪處啓事

馮故軍長軼裴上將塋地業已卜築於本京中山門外麒麟之大山嶺諏定十月十八日巳時安葬十七日上午八時至十二時爲各機關團體公祭時間下午十二時至四時爲個人祭奠時間十八日上午六時靈櫬由四象橋邀貴井兩廣賓館發引謹此奉聞

衣被助災會第二次鳴謝

本會第二次鳴謝自九月廿一日起十月十日止謹將捐助衣被各大善士台銜列左計開（廿一日）[illegible]

本會自九月二日開辦以來至十月十日止共收到各處各界捐助衣服二萬六千餘件被絮四百餘條於九月念一日送國府救濟水災會衣服五千件被絮五十條九月念九日送社會局收容災民處衣服四千五百件被絮四十條十月十日送崇明中國濟生會分會衣服五百件連第一次鳴謝送中國濟生會舊衣四千件被絮一百九十條運赴災區代爲散放此佈

會址上海跑馬廳西孟德蘭路二〇七號電話三四五二二號　上海南市小西門口陳幸棠律師事務所電話南市六九七號　外埠代收處楓涇峰大典　周浦輔化慈善會　松江東門外楊守勤先生

英美煙公司捐登

國聯行政院理事會昨開會

[illegible]

◎日內瓦十三日路透電、路透訪員今日在非正式會議以前、訪晤英代表團、某代表稱、吾人現抱樂觀、因此事必須覓一解決之途徑也、非正式會十時集議、聞參加此會之五大國代表已討論處置中日難題之方式、擬聞行政會將設法向日政府覓取以後在滿洲不得有戰事行爲之正式擔保、任何提議、在此提出者、固必須先得中日政府之同意、然後方可解決糾紛、但中國將此事交國聯辦理之願意、及日外相幣原主張和平之態度、可視爲得錄解決之嚆矢、上次行政會開會、有數大國外交當局未曾出席、職是之故、遠東諸國或以爲歐洲對於亞洲所發生之事、不加以特殊之注意、今英外相李定與美國旁聽員吉爾白之出席於特別會議、定可爲人所樂聞也、行政會之公開會議、午時開幕、旁聽者甚衆、行開會禮時、駐美西班牙大使瑪達里迦主席、旋請法外長白里安爲行政會會議議長、以代西外長勒樂、白里安即就席致詞、陳述九月三十日上屆行政會休會以來、中日交涉之發展情形、謂行政會原定十四日開會、因中國代表施肇基博士之申請、改於十三日舉行、數日前施代表曾通告國聯秘書長德魯蒙、謂又接有滿洲日軍攻勢性質的軍事行動、如轟擊錦州種種之緊急電訊、日政府亦以中國抵制日貨事通知行政會、但行政會得悉中政府已發出勸告文、並已設法抵制、沓抵制係在滿洲之外、且未發生喪失人命情事、行政會希望中國維持此種態度、因雙方皆應表示鎭靜與溫和也、中政府已將駐日公使將作實提交日政府之建議、意在催促滿洲日軍退出南滿鐵路區域以外各地者、通告行政會、日政府復文注重兩國政府直接談判之必要、同時美政府照會國聯、聲明對於行政會之行動、完全同意、並已遣派美員二人前往滿洲視察一切、白里安言至此、乃請施肇基博士發言、施博士起稱、中國在九月十八日夜突遭意想所不及之事變後、即申請於國聯、中國之土地、已爲客軍所佔據、中國已爲暴威行爲之犧牲物、以常情論、人將因憤以暴行報復之、但中國不如是、轉向日內瓦機關、舉其信託、屬諸國聯、毫無保留、允以行政會之決議、爲其行爲之指導、當時希望本月十四日前後滿洲日軍當可退入南滿鐵路區域以內、或中國境界之外、不意日軍不特不退、且繼續其暴行、甚至有轟擊錦州之舉動、中政府鑒此暴行之嚴重、不得不請國聯行政會從速開會議、施博士繼歷述中國向國聯之申請、與九月二十二日將主席之宣言、（該宣言謂瀋陽事件可證明兩事、㈠國際事件中究竟有無公道、㈡中國人民究竟能團結一致、以拒武裝之侵略、）及將主席本月內所發之言論、繼謂中國未曾抵抗、且撤退軍隊、而維持尊嚴的鎭靜之態度、因中國爲國聯之會員、置其信任於國聯也、國聯會章與凱洛格非戰公約實爲吾國國聯所擊以抵抗風浪之兩大鐵錨、吾人確信以此輔助、當可戰勝狂瀾、國聯會章與非戰公約且爲世界和平華廈之兩大柱石、如柱石一裂、則華廈將傾、試問世界各國既見國聯會章與非戰公約在第一次大試驗中即遭慘敗、而貽種種惡果於東方、尙將於明年二月間從容集合於日內瓦討論軍縮問題乎、若國聯今於美國允予合作時失敗、復於明年二月軍縮會議時失敗、吾人將以何種機會以成就一種永遠結合、或根據非戰公約籌計一種會議、以挽回危害世界和平之舉動乎、如世界在嚴重的國家主義上、仇意的聯盟上、及武裝競爭上而退化、如東方淪於大亂狀況中、吾人尙有何種機會在壓迫全世界之財政與經濟恐慌中謀取有效的合作乎、遠東之擾亂、在西方視之、縱極相去甚遠、痛癢無關、然命運之網、實維繫吾人、榮枯相共也、中國已置其本身於國聯之掌握、以其前途與文化精神之信任守待其結果、國聯萬不能失敗、蓋各文明國之利害、連日美中國及其他國聯會員在內、皆繫於國聯之成功也、施博士發言時、鬱激之忱、形於顏色、言畢就座、掌聲大起、行政會於是宣布延會至今日午後三時卅分、屆時日本總代表芳澤將發表意見、

◎日內瓦十三日國民社電、國聯理事會今午開會、先由麥特利亞加主席、法外長白里安英外相李定、意外相格蘭第相繼到會、開會後、麥特利亞加即代表西外長勒樂、請白里安主席、白氏接受、乃就主席位、致短辭、謂渠信國聯過此危局、將能達到維持和平之主要目的、嗣英代表發表天津英領事報告、日軍鐵甲車開到通遼、與日兵拆毀鐵軌、及用地雷轟炸貨機情形、並謂日方曾告瀋陽美總領事、滿鐵附屬地以南、現有軍隊二千人、又請中國方面否認日飛機轟擊錦州時華兵有挑釁行爲、聲稱、當時華軍中並無高射炮、亦始終未開放一來復槍彈等語、於是中國總代表施肇基演說、異常激昂、力言國聯有迅速解決遼吉事件之必要、謂國聯若不能解決此事、則其結果、第一明年軍縮大會勢將爲之崩壞、第二遠東之糾紛不去、則國際間欲安渡財政經濟危局之一切合作、將爲之解體、並謂余今日發言非常憤激、深恐將有過激之言、爰謹讀一宣言、略謂當九月三十日理事會休會時、原期日軍在本月十四日以前完全撤回滿鐵附屬地以內、恢復遼吉兩省原狀、不料在此期間、日軍復有侵略佔領與暴行之種種舉動、其軍事活動然依遠出滿鐵附屬地以外、反致超過九月十八日所佔領區域甚遠、故今日理事會當前問題、依然如昔、即日軍必須撤退中國轄境、此舉毋庸事實之取證、亦不必待中日關係之復常、倘吾輩在此間之努力未能奏效、則明年亦不必再召集軍縮大會、因本會之維持和平若告失敗、則各國勢將唯自己國力之是恃、今以美國之與本會合作、倘猶失敗、則吾人尙有何種機會可以樹立一永久和平機關、故中國現唯希望文明力量之勝利、保障軍縮之基礎云云、施氏又謂、吾輩當前問題、乃國際間究竟能否集合行動、抑各國仍須各自爲謀、單獨自衛、中國擇取集合行動之途徑、對於本國軍隊已下嚴令、盡力避免與日軍衝突、對於文吏、亦已下令保護日僑生命財產、中國寄其希望於國聯會章與凱洛格非戰公約、認兩者爲十二年來艱苦工作所奠立之世界和平基石、設吾輩竟任此基石傾倒、則全世界之和平、亦將隨以同墜、中國已將遼吉事件完全託付國際聯盟、希望國聯力能制止日軍暴行、且深信國聯將能保障遠東和平云云、嗣白里安聲稱、理事會自前次會議、中日兩國俱界以若干保證以來、所懷希望、不幸竟未能實現、理事會曾冀本日會議可以毋庸重開、詎料局勢益趨惡劣、吾輩重視中日兩國之努力、但竟俱無效果、吾輩尤希望中國命其人民避免生命喪失之令將繼續遵守勿渝、繼乃請中日注意美國完全與國聯協調之宣言、白氏言畢、理事會即休會、至下午三時重開、

五國代表

[illegible]

施肇基致文理事會

將已送達之五十九件公文　再撮要列舉日軍暴行　請國聯另定有效辦法　貫澈令日本撤兵主張

◎日內瓦十二日國民社電、中國總代表施肇基、今日致文理事會、開列遼吉事件發生以來送達理事會之五十九件公文、撮其要旨、並列舉目下仍爲日軍佔領之城邑、被日軍阻斷與行駛之鐵路、及日人運交蒙古青年黨之軍火、

◎南京十三日電、國聯行政院十三日開會、我國代表預備在該會議中聲明下列各事、第一聲明我國自九月三十日國聯行政院決議後、我國政府已經完全依照決議、切實實行、㈠國府已於九月二十日十月七日兩次明令全國政府機關、切實保護外僑生命財產、確守秩序、命令中並特別聲明切實保護在華日僑生命財產之安全、各地方政府無不竭盡全力、爲有效之執行、在此十餘日間、全國人民雖極悲憤激昂、然無論在何地方、均未分毫忍耐、絕無越軌行動、㈡本國政府因希望日本能接受國聯行政院決議、實行撤兵、二日切實電令張學良、迅速派員負責接收日軍撤退地方、並切實負責恢復秩序、經已派定張作相王樹常前往接收、後即將此事電令駐日蔣公使通知日政府、迅速電令該國佔領遼吉地方之軍官、遵令完全撤退、並與我國所派張王兩員接洽、第二聲明日本在國聯行政院決議後、不但不履行撤兵之決定、實踐該國政府所自發表之不擴大聲明、且更繼續在各地實行各種軍事行動、㈠二日在洮南地方有日軍三十餘名押運軍械一車、接濟蒙匪、㈡二日日將軍在遼源地方運去軍械十餘牛車、接濟蒙匪、㈢七日日飛機五架在新民地方拋擲炸彈多枚、炸死人民三人、㈣十日日軍鐵甲車一列到通遼、爆鐵道、同時散發傳單、並通告人民已埋放地雷、㈤八日飛機十二架襲擊錦州、投炸彈七十餘枚、並用機關槍掃射、死交通大學教授俄人一名、工兵一名、平民十四名、傷二十餘名、並散發傳單、痛詆我高級長官、煽動並威迫我國人民叛離國家、㈥三十日後、在長江內陸續增加軍艦八隻、並增加陸戰隊、均在滬鎭京蕪漢口大冶等地示威、在中國海南部增加軍艦四隻、在溫州廈門福州等地示威、㈦在東北各地實行挑撥威逼地方官紳、組織非法政治機關、實行破壞中國行政權、㈧十日日飛機在唐山工業區域及其他各地飛翔示威、㈨日兵艦四隻、到青島示威、㈩其他日本陸海軍行動、第三要求行政院另定有效辦法、並請貫澈其原定令日本完全撤兵之主張

法外長白里安　任理事會主席

美由日內瓦總領事列席旁聽　特別會將開至本星期杪

○日內瓦十二日國民社電、明日午后召集討論滿洲問題之國聯理事會、其組織已臨時有重變更、理事會主席、將由法外長白里安承乏、蓋理事會長西班牙外長勒樂、因國內有重要政務、在途中爲國務總理柴摩拉召回也、英外長李定勳爵、薛西爾勳爵、及意外長格蘭第、均可如期出席、德國方面、因白魯寧兼外長、亦以國內有事、無暇抽身、將由羅荻士博士爲代表、衆觀德國未以要員代白魯寧出席會議、定爲德國對中日爭端擬維持嚴格的保留態度之證、美國方面、瑞士美使韋爾遜不預備出席、將由日內瓦美總領事吉爾白代表參加會議、吉爾白今夜正式照會國聯秘書處、謂東京美使館秘書薩理斯堡、及哈爾濱美領事翰森、已奉國務院訓令、並得中日兩國當局許可、前往南滿調查、並將作詳細報告、提交國聯理事會、理事會特別會大約將開至本星期杪、觀察者及國聯會員一部份、雖抱悲觀、惟據國聯今夜半宵消息宣稱、理事會若干巨頭初步交換意見後、遠東方面緊張形勢可望大減云、

◎南京十三日電、外部接駐西班牙使館電稱、西班牙國會討論政教問題、勒樂不克分身、出席國聯行政院會議、已由駐美大使馬達拉哥代表前往日內瓦、

日內瓦十三日路透電、據瑪達里迦稱、西班牙外長兼國聯行政會代理會長勒樂、因本國國會有重要事務待其出席、故今日不能參加國聯行政會會議、據紐約電稱、國務卿史汀生已電駐日內瓦美領事吉爾白、如被邀參加國聯行政會會議、可以列席、今料吉爾白必將被邀、果爾則美代表實爲第一次列席行政會、據倫敦電稱、遠東時局愈增嚴重、首相麥唐納有於星期四日回倫敦之說、

中代表駁斥　日本荒謬提案

妄想委任統治東三省

◎南京十三日電、日內瓦十二日電、此間因國聯行政會再次集會、討論東省事件、空氣異常緊張、謠言極盛、羣衆對於行政院將採何種步驟以解決糾紛、亦多所推測、中國方面代表、仍堅主國聯會應即派國際調查團實地視察、日方則此則極端反對、並表示日本寧願退出國聯、而不願受國聯之支配云云、同時日方提出一離奇提案、主張將東三省改爲委任統治地、由日本行使統治權、但此說已爲華方代表所駁斥矣、

英外相到日內瓦

與芳澤德魯蒙先會晤

◎日內瓦十二日國民社電、英外相李定抵此後、今午即與日本駐法大使芳澤、國聯總秘書德魯蒙先行會晤、籌商明日開會事宜、法外長白里安今晨十一時偕馬斯里自巴黎啓程來日內瓦、

美待國聯會議結果

如不能收效　即召集九國會議

◎南京十三日電、外交界消息、美政府對中日間最近嚴重局勢極關切、於中國堅忍態度深表同情、以當此世界經濟恐慌之時、雖不能再發生不幸事件、但中日間一日演成慘劇、將掀動世界歐戰後之大波、美居華府九國會議首位、有維護國際協約義務、現雖以全力協助國聯處決、倘仍不能收效時、美國惟有立刻召集九國公約簽字國會議、用公斷方式解決此次爭端、

如日本竟得如願以償　一切公約　皆等於廢紙　國聯亦失其效用

美與國聯已爲日軍愚弄　美報抨擊日本　策勵美政府

◎紐約十二日國民社電、據國民新聞社紐約分社觀察、本日此間各報對於遼吉事件論調、大致可以下列數語包括、[illegible]

大烏里俄駐重兵

注意日軍行動

◎南京十三日電、外部十三日接[illegible]河十二日電、略稱、蘇俄對日軍行動、已加深刻注意、現大烏里駐有重兵三萬餘人、以防萬一、

各使由平入京

◎北平十二日電、法使韋爾敦奉法政府訓令、十四日離平入京、十四日爲國聯望日撤兵限期、美英法等使先後入京、外交問題頗重、

◎北平十三日電、英使藍浦森、定十四日乘飛機赴京、與國府接洽要公、

◎北平十三日路透電、英使藍溥森明晨偕署員二三人赴首京、

新任德使　呈遞國書

◎南京十三日電、十三日晨十時、德使陶德曼、赴國府覲見將主席、呈遞國書、

廉價　贈品

中法藥房

限期將屆　欲購從速

秋季廉價　大贈品

本埠總分店　五處一律舉行

▲現代的美容妙品

香水霜

功效一斑

香水霜能抵禦風日……保護肌膚
香水霜能清潔毛孔……消除雀斑
香水霜能滋潤皮膚……避免枯燥
香水霜能調和色澤……煥發光彩
香水霜能化媸爲妍……轉醜爲美
香水霜能柔嫩肌肉……增益美容
香水霜能芳香撲鼻……令人愉快
香水霜能永保童顏……青春不老

香水霜總發行所……上海福祿路發祥里內　章林記香精號

各洋廣貨號百貨商店香粉舖等均有出售

眞有決心者

請佩「誓死抗日」戒指

此項戒指係最新出品、銀色玉藍、玲瓏美觀、常佩手上、可使你作深刻的紀念、[illegible]　本公司爲表示抗日憂忱、不圖私利、照本價每只一角、歡迎批發、

上海總發行所大華貿易公司　牛莊路口三星舞台隔壁

杭州總經理一朵花　花市路總店　三元坊分店

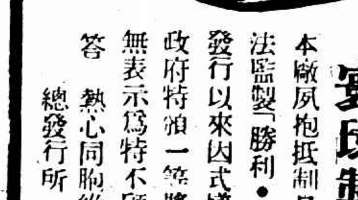

寰球製帽廠敬告熱心愛國同胞公鑒

本廠夙抱抵制日貨之志願首創即聘德國技師仿泰西科學方法監製「勝利・偉馬・人球」三種商標帽坯及整個呢帽自發行以來因式樣和色能耐晴雨歷久不變風行遐邇有口皆碑政府特頒一等獎狀以資鼓勵際玆抵制日貨高倡入雲安可一無表示爲特不顧成本將敝廠出品一律減價出售以酬夙願並答熱心同胞維護國貨以制日貨之至意焉

總發行所　天津路東六十六號　電話九一六六四

補力多
BLANDOL
有純淨及含鐵淨兩種

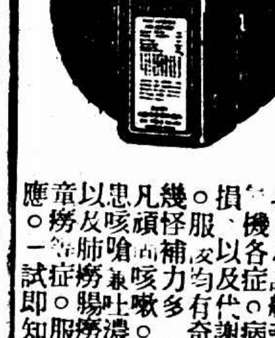

純淨補力多　美味滋補○壯補全身○凡諸般衰弱○機能○各症○病後虛損、以及代謝不良○服之均有奇效

凡頑怪咳嗽○或常患咳嗆兼吐濃痰○以及肺癆腸癆瘰癧○童癆等症○服無不應○一試即知○

各埠中西藥房及各大藥房均有出售

九福公司出品　協興製藥廠發行

德國醫學博士空前大發明

梅濁尅星

五淋白濁　六小時奏效

贈券

茲奉上郵票十分請寄下梅濁尅星樣品一份及淋病預防新書一冊此致
上海白克路六五六號B　柯爾登洋行
姓名
住址
蓋章
(38)

買司干香煙
包你滿意

精美鐵匣廿支庄售洋貳角
精美印聽五十支庄售洋四角五分

上海煙公司出品
地址寧波路六五八號
電話九三五一五號
各煙紙店均有出售

國人勉之

抵貨已見效

日本上月輸出激減一千二百萬

路透十三日東京電、日本對中國滿洲香港之貿易、九月份輸出超過輸入九百萬元、計出共二千三百萬元、輸入共一千四百萬元、比前輸出減一千二百萬元、輸入增一百萬元、

堆存日貨　限三禮拜內具報

用日本原料製成之貨品一律抵制

商界檢貨會昨日舉行全體會議、議決(一)通告各業檢查組、限三星期內將各該同業無論會員非會員所有未登記之日貨、一概堆存、不得移動、並將貨名數量、及進貨日期、具報來會、聽候處置、用日貨原料製成之貨品、應一律抵制、

抗日會扣貨公告

十月一日起……十月十日止

浦東　檢查所查獲者、裕昌順火柴梗一三〇件、源茂永毛絨線四包、又雲牌毛絨線一包、大祥森貨二箱、大鑫廠筒水管六箱、華昌廠火柴梗片五十件、隆興昌毛布共四件、益昌熱水瓶半打、帆夾打、飛花扣 盒、天德醬油精八箱、無名漂白粉八百箱、合昌祥呢帽一打、裕泰豐手絨線二件、德泰昌手絨線 件、新泰昌呢帽 打 扎、胸鞋二扎、合昌祥呢帽三打、吳昶記一打、興昌梓潮一打、

滬西　檢查所查獲者、協興輪船局洋板綾 疋、人浩綠一蒲包、協豐布 疋 捆、綸綸布五疋、協和呢帽三打、人和祥洋貨一打、復興木紗六打、華新洋鐵碗二蒲包、協 布一件、一疋、恒豐信布十八疋、同豐布 捆一五疋、協大祥綢布 捆、協興漂白粉八箱、大有祥馬省牌一箱、德勝長小手帕三箱四打、乒乓 一箱、鏡子 箱、毛帕包、元大恒緣榮 大包、永隆布 件、泰倫布廿疋、季茂順瓷鍋一小扎、

南市　檢查所查獲者、南和公衛生衫五箱、新泰馨花粉二扎、久興昌馨花粉一扎、南山呢帽 扎、平湖公司熱水瓶袋 扎、永隆布 扎、永隆祥熱水瓶 打、大興協布五扎、大通公司漂粉五箱、五包線一蒲包、平湖呢帽 小合、熱水瓶 扎、宙記鉛皮 搭、大達冰糖十箱、圖緣記磁器杯十四另、陸浩記鏡子一扎、元利熱水瓶心四扎、同裕布 扎、鴻興線一六蒲包、寶大祥花絨一打、協興紙板一扎、協興花絨 扎、悅來布一箱、平湖布一扎、永隆布 扎、寶興套鞋四扎、公昌森套鞋二扎、大中華套鞋五扎、中國套鞋一扎、永隆布 件、新泰昌套鞋 扎、鴻昌套鞋六箱、良昌記什貨 箱、鴻昌和冰糖六箱、廣聚套鞋一箱、恒記昌套鞋七箱、源昌公熱水瓶 箱、合昌祥套鞋衛生衫六扎、陳記鉛絲花針二扎、同益泰呢帽 小合、熱水瓶 扎、寶順布 扎、德興花絨 扎、

閘北　檢查所查獲者、鼎新布七箱、顧春林熱水瓶一百只、綠衫褲二打、鼎豐裕鞋一打、興泰紙一合、大慶白糖 包、鼎通煤球 打、集興興紗一包、永和祥雨鞋五箱、光明熱水瓶一箱、源昌熱水瓶二箱、裕昌布二疋、永康祥什貨 箱、源茂綢布一包、興泰絲光布一箱、庚大化粧品一四盒、東六花白貨五箱、義昌一夾板四件三一塊、協興祥帽子六疋、朱森記白松一塊、和花皮線 箱、丁和祥帶料二合、國民套鞋 箱、豐泰二夾板四塊、大昌什貨三包、張加記乒乓板四件、恒昌祥套鞋 捆、洋線團八合、源紗芯布、千義大紙八合、益昌帽 打、鉅興國琴四十五只、大昌手帕一包、啓明呢嘰五疋、無名花瓷 段、長興隆熱水瓶及心二打、合泰昌皮 一包、正大昌呢帽 盒、李裕興 貨 箱、恒豐興白貨五疋、泰隆什貨四盒、文和興鞋八打、義成二角板四件、沈錫明紗二束、和昌套鞋一件、勤祥布一件、二齊套鞋一件、新永源雨貨 件一小包、餘慶泰小鞋 合、裕業套鞋一件、天仁祥套鞋五打、祥源綢帶九打、宋邦記紗十小包、華昌線十小包、錦成三夾板心塊、杜恒記帶料五小箱、運輸公會呢帽一打、

吳淞　檢查所查獲者、孟興記熱水瓶一只、衣鈕十二合、線襪四盒、汪少山鈕扣等二件、大昌熱水瓶 件、華成毯 件、王韻動毯一只、安利商店布七疋、祥貨二袋、萬春順糖六包、

特別　檢查隊查獲者、大滬昌寶炒帶 件、義昌R記轉 件、德興永祥貨二件、三十條、公裕紙十合、五福糖十二包、震東南貨四二包二箱 件、永和祥布八件、世界夫綱二疋、協力成布五件、國民紙散盒、油墨二（十）四件、和本祥貨六件、鴻新線十六包、恒大昌總件鐵大小一 四件、祥康布四疋、東南日記 盒、天保布二箱、呢帽二合、滋康南貨七十包扎、針線公會線六扎、永沅泰顆皮四十打、元昌燭 盒、飾創心領帶三條、綸綸紙廿件、朱根關皮鞋鑽 包、永興扣帶四八條、立生報紙二合、匯通皮線十捲、光明紗一包、國民紙十扎、上海石灰廠鉛塊五十包、永興祥雜貨廿一件、華豐化粧品十六小件、協昌綢絲綢皮十二件、黃鼎陶銅絲十 件、薩大昌銅皮銅絲十九件、錢同三套鞋四十四雙、

川商接成都來電

抵貨烈日僑無賴毆人縱火

川帮客莊帮接得成都商會來電、因川地現在一致抵制日貨、嚴厲進行、日人毆人縱火、損失甚大、囑勿再運日貨、

調查員扮客商

絕無信義！

查明興義號

棉紗業抗日會、通告同業日貨登記、已於雙十節絕止、並於十一日開始派員檢查、是日得人報告、法租界興義絲光紗線號、賣買仇貨、當由該會派員扮作客戶、前往購買三虎牌六支日紗、據店夥答稱、因抗日會調查甚嚴、故商標已經撕去云云、該員遂藉詞銀項不足、即行返會報告、由會派第一組前往責問、詎該號初事狡辯、檢查員當即施行搜查、查獲已撕去商標之各貨甚多、遂返會報告審查員、昨日已由主席闞亭、送交返日總會按法懲辦、

拜羅德水筆　是日貨

本埠拜羅德公司、係李慶南和日人田打氏合資開設、其所出之水筆、（PILOT）表面標爲國貨、實際完全日貨、抗日會派員偵查之後、已通告各界注意、有該號廠製品三十七箱、又號稱二十一箱、均保該廠自動報告、已函抗日會聲請豁免、托其聲明、

徵求人才　先可應徵

日商職告退者

本市抗日救國會、近據海味南貨業、疋頭業、五金機器業中人、代介紹人才數位、各該業中確有因此次抗日而自動向日商告退者、可迅與抗日救國會接洽、

溫州日僑來滬

溫州日僑數十人、定今（十四）日乘招商局之海晏輪來滬、

留日學生團　辦理回國登記

留日學生代表團、係由留日學生總會派遣歸國、向政府請願發給全體同學歸國旅費、以便共同努力抗日救國工作、地址暫設法租界大西路朱葆三路平安旅社內、凡歸國留日學生、從速前往登記、

誤扣國貨？

兩處來函聲明

裕昇昌紙號來函、抗日會九日份扣貨中有該號紙 件、係國產青山紙廠所造、天原電化廠來函、扣貨中

大連被封鎖

儼然入於軍事緊張狀態

據本埠商界息、日軍開抵大連後、秘密下令封鎖、故華人已不能在該口進出、港內一切日水陸軍、斡調防頗忙、似已入於軍事狀態、

蘇省中學教聯會　主張對日宣戰！

改編教材　加緊軍事訓練

江蘇省立中等學校教職員聯合會在揚州開第九屆代表大會、議決、(一)通電全國教育界、致主張請求政府對日宣戰、(二)通電粵寧兩方通力合作、致對外、(三)從速改編教材、以國恥爲中心、(四)督促各學校加緊軍事訓練及研究國術、(五)本會同人應穿國貨制服、(六)函各校分會同人受軍事訓練並練習國術、(七)函各校分會領各校學生宣誓絕對不用日貨、(八)由本會各校代表宣誓永久拒用日貨、(九)本會評爲應將抗日材料編纂成冊、以與學生等閱讀、

詩人和小說家

沈從文作　（十）　版權所有　不准轉載

他們就去揀選那些可以多欠一點帳的公寓住下，也是他們一種權利。兩個人明白這點權利，因此當兩人再也無從在山上支持時，就搬到北京城裏北河沿一個公寓裏住下了。

這個公寓的主人，真是一個趣人。有一些在中國新文學發展史上應列上一個名字的，如張采真，焦菊隱，于賡虞，王諸彥，顧千里，王三辛，蹇先艾，朱湘，皆各在那個小小公寓裏，住過一間房子。早年夭死的詩人劉夢葦君，便是在那個地方害病，臨危前數日才離開他住處的。那公寓掌櫃性情，稍稍不同其餘掌櫃的性情，似乎本來他應當開一間書舖，卻無意中開了一個公寓，因此在那可以賺錢的事業上，終於因爲蝕本到後就倒閉了。這個人知道拜倫的生卒年月，知道一點杜甫的籍貫，什麼人同他談一人生文學，他可以懂得這個名詞所含的意義，你要他告你儒林外史上面的人物，誰是最可愛的，他就很誠實的告你誰個中他的意。他知道的事情似乎太多了，雖然也就是那麼知道罷了，但你同他說及時，它無可疑處，是可以使你高興也可以使他高興的事。你同他熟習一點時，他就會拉你到他房裏去，看那些從各處得來的文人相片，像官兵的拜輪從審相，像土匪的高爾基相，還是像猴子的，像花臉的，以及中國隱士裝扮曳杖而走的陶淵明，小生花扮的李長吉，這些那些他全知道他們的根據。他就愛那一點兒，他服伺你，同你要好，又並沒有何等野心，他爲得只是要你把他看同一類。他的行爲是不樂意成爲市儈的努力。這樣一來當真大家好像也都把他看得不同了。因爲住處有一部分是未來的文人，對於這一部分人，這掌櫃也似乎就多需要一些忍耐了。應當向什麼人要一點錢時，走到那個人的房中去，坐下來，還不說話，這一方，也明白來的是什麼了，卻不妨同他談著古今中外文學家的厄運，以及在如何情形中又如何遇到一個賢主人，（爲了湊巧的原因，再說一點更合題的話也不妨，）到後，這掌櫃會從古來世界上的事情，想到目前的事情，不單是不願意啓齒，窘了住客，並且一定不會忘記在開晚飯時節，特別把菜開得豐富了一點。既有這麼一個明理知趣的主人，若果在北京城生活，除了公寓就無去處，難道還不應當把所有一點簡單行李搬來住下嗎？

我在未上山以前，

▼文章　寄出館常失踪

借救國名義

猪行夥　破案

持收條騙捐　衣服麗都　形似機關中人

罪大惡極　實非嚴辦不可

昨有一青年、手挾皮包、衣服麗都、狀如機關人員、在南市十六舖一帶、向商店募捐、每戶出洋一元不等、該人即掣發中華青年救國奮勇團具名收條、並贈以證章一枚、旋入永安里長順猪行內募捐時、行內有嘉定人張人傑者、疑爲假名斂財、向之盤詰來歷、該人言語支吾、當即鳴警將其帶入一區總署、預審時、該青年供、名張少文、年二十八歲、漢口人、現寄寓在法租界東新橋順興客棧內、中華青年救國奮勇團係魏均培所主辦、團址在閘北寶山路順德里第二十五號、我係該團團員一份子、因團中缺少經費、特出外募捐、願者樂助、不願者亦不強迫等語、當即撥派偵緝員呂安普前赴閘北順德里內調查、結果並未見有該項團體、乃即備文一併申解市公安局訊究、

告各衣莊

購衣假冒　當心日本人

抗日會迭接報告、謂有大批日人、向各衣莊購買衣服、希圖改裝冒充華人、混入華界擾亂、特函衣莊業同業公會轉函各衣莊、如遇日人來購衣服、應嚴詞拒絕、

救護隊立即出發

待國府下令動員

上海市護士聯合會在同仁醫院召集代表大會、到有同仁廣仁寶隆濟生勞工婦孺伯特利仁濟人和等醫院、議決組織上海市護士聯合救護義勇團、凡上海各護士學校之護士以及私人之護士皆得爲本團團員、團址暫定同仁醫院、在國府下動員令時、隨車出發爲救護隊、

南京路虹廟對過
綺華公司
新到貨品　大減價　念五天
十月十五日起

江季子撤職拿辦

有敲詐日商壓迫工人嫌疑

六區黨部執行委員會暨調查委員汪季子、經市黨部執委會檢舉有敲詐日商壓迫工人行爲之嫌疑、由該會議決撤職拿辦、所遺委員職務、以候補執委□先遞補、調委職務、經四十二次執委會議、公推執委文忍庵兼任（日日社）

上海最幽雅之
雪園
西餐館　西菜　茶點　味美　價廉
靜安寺路跑馬廳對過　華安房子東首下層
電話新號碼九〇〇一〇號

諸君有患性病歷　請趕快治療免遺畢生痛苦
滋陰培元　扶陽固本丸　補天氏
能解決君之疾病　一經試服必能使君愉快也
每盒二元　每打十元　雙料倍之
上海分售處寧波路　崔氏瓣香廬總經理

國醫內科　何公度
寓呂班路飛行路口　五鳳里
門診一元二　出診四元四　通函論症一元

一角英文　小小叢書　小小書店
已出版者　伊索寓言　李迫大夢　愛書　二城故事　文法

男女　全新結婚禮服出租
天福洋服公司
北四川路老靶子路西首一六一號　電話四四九九

摩登美術照相館
摩登化的技術　藝術化的照相　平民化的價格
歡迎參觀

竹業公會

組織救國義勇軍、推邱海發顧紹常項再聊等擔任、永如管赤界十小弟汪作霖徐阿汪蔡文忠等九人爲委員、

眼鏡同業

公會召集全滬同業、議決(一)永遠不再進日貨、(二)已進之日貨、悉數犧牲、封存不賣、聽抗日救國會處理、並封存辦法、交檢查組辦理、對本市日商大藥堂大島等眼鏡舖、已不供給貨物、

國藥同業

公會決議(一)組織義勇軍一團、函知工會選派有志職工約二千人、於最短期間受軍事訓練、經費由本會盡力担任、(二)會同工會組織檢查隊、限於星期內將本業所有日貨標封一律繳庫、(三)攤募救國金、(四)印刷標語 萬份、分發各藥店張貼、(五)組織宣傳大隊十隊、即日出發宣傳、

光華大學

昨日舉行全體大會、議決整日復課、惟每星期一三兩日上午停課、實行軍事大檢閱、并敦請名人演講抗日問題、學生等以該校體育主任王復旦、有破壞抗日救國行爲、把持體育費、（按該校體育費已撥歸爲抗日會之基金）異常憤慨、聞已議決刊登廣告、驅逐王復旦出校、並令其償還公款、

律師公會

通知全體會員、(一)與日本在滬律師不合作、如會員中有與日籍律師合作者、迅速退出、(二)通告各會員自由日起拒受日僑民刑訴訟事件、(三)會員中如有租用日本人之房屋者、迅速退租或借與日本人居住者、亦應收回拒租、

潮州同鄉會成立

電中央請即備戰

潮州同鄉會之組織、今春始由鄭正秋、陳之英、翁子光等六十七人發起、徵求會員計有二千零卌八人、十二日下午在洋行街潮州會館開會、通過章程及預算等案、及票選監察委員十八人、管理委員三十人、定十八日下午一時仍在潮州會館、選舉常委及主席、又該會電呈中央黨部國民政府、請政府迅即備戰、

寧波實業銀行　加添資本

寧波實業銀行收足資本五十萬、昨假寧波同鄉會開創立會、到股東一百二十六人、議決增加資本金國幣二十五萬元、選出項松茂何紹庭鄔志豪秦潤卿俞國珍干伯元徐懋堂鄔志和曹蘭華陳梓甫莊崧甫董仲修楊謝仁等十三人爲董事、何紹裕郭永瀾林康侯等三人爲監察、

◆招領工牌

茲有陳錫元君什大西門撿拾得一三號（姓名勿稅）「工牌」紙、請遺失者見報、即於今明晚七八時左右、自來尋小路時報館二樓取去、

絲業公債　中五籤

還本三十萬元

絲業公債第一次抽出五籤、每支六萬元、定於本月十五日起由各地中央國貨中國交通四銀行、連同第一期利息一併付款、（號碼爲〇八、十七、三〇、六〇、七四、

保衛團招收團員

南市保衛團第七隊、隊長邵道人、副隊長余鴻勳、團部監查朱子帆、會同商量辦法、即日起招收團員百名、考取後即發制服槍械、報名處西門外多省路七隊本部、

勞勃生路　將建設菜場

工部局當准勞勃生路小沙渡路馬白路之地主、劃出約三畝餘之地面、以建一大規模之菜市、以應需要、聞不日即將着手興工、

戰地救護班　即日開始報名

醫師公會籌設

上海市醫師公會自即日起開辦「戰地救護速成講習班」、凡各學校工廠團體等已籌備救護隊而尙乏人訓練者、每定每五十人可推代表一人、到該會報名、聞俟有相當人數、即將開班講習（報名地點）愛多亞路三〇號該會事務所、（報名時間）每日上午九時至十二時、下午二時至五時、（再逢星期三、六及星期日暫停報名）

代郵

沈丕列君鑒　承示、節詳通知抗日會檢查處

抛球場四川商店　請緩征營業稅

昨函請市商會轉呈營業稅局請緩予征收略云敝店主要營業爲四川綢耳及四川綢綢及其他四川土產自余國裁釐後惟四川方面並未裁撤今又重納營業稅實有一物二稅再複之嫌未受裁釐之實惠徒增新稅之負担懇乞轉請營業稅局暫予緩收云

招尋鑰匙一串
十月九日下午五時三刻在發陽弄中央浴室相左遺失鑰匙一串如有人拾得送至中央浴室帳房酬洋五元決不食言

神醫　南陽山人　移病法

杜美新邨召租
法租界西蒲石路明影戲公司隔壁有四層樓雙開間住宅地點中交通便利衛生設備應有盡有並有熱水汀天氣漸冷尤爲合宜大小房間汽車間共有十六間之多租價便宜小租不收武裝巡捕保護周密欲租者請向南京路外灘沙遜大房子樓上義品銀行接洽餘屋無多欲租從速

蘇州拿來

一案承認　同黨逍遙就逮

空前特效　痢疾聖藥

法國勒谷番倫製藥廠偉大出品

特來巴爾素藥片

此藥…各國民衆極端信仰

此藥…歐西醫師個個樂用

此藥…不論男女老少嬰孩孕婦人人可服

此藥…就是危險萬分年久不治之重痢包可斷根

特來巴爾素 TREPARSOL 係法國醫學博士西蒙與瓦加二人費多年之苦心研究，方共同發明此曠世特效奇藥，歷經各國醫藥界試驗證明，其治病由漸而進，無任何反感及煉濕蹈險之虞，不論久年老痢，新起劇痢，及各赤白痢症等，投以此藥，有藥到病除之功，愈後更有永不復發之妙，各國醫藥界對於此藥，極端信仰，茲特略舉鐵證一二，報告各界，俾可窺見功效之一斑也，

價目　成人服　每盒　三元二角五分　童子服　一元八角五分　嬰兒服　一元七角五分

試服樣藥　各服四片（請向乾明行購買每人限購一服十月底截止）

（鐵證）特來巴爾素除痢疾菌說

[illegible]

佛郎丹 GIL FLANDIN 博士對於施用特來巴爾素之個人觀察

[illegible]

安衛生局長　孔滿博士對於施用特來巴爾素治療之報告

[illegible]

總經理　上海新中唐洋行

全國總批發處　乾明行　上海四川路一百二十四號（說明書函索即寄）

各大藥房　均有出售

各埠藥房等如欲代爲經售者請逕函乾明行接洽

牛皮糖！牛皮糖！

左手將造反氣走師兄

二位都很鎮靜　邱飛海嘗差一點兒

全局激戰五盤　大抽特抽眼花撩亂

林望蘇用盡平生之力　賽後倒地

邱飛海林望蘇，俱馬來產，邱露頭角較早，二人在星加坡時，曾有八次比賽，八次中，邱勝其七，前年邱來滬後，與林一別兩載，未曾較手，此次相遇，爲第九次之比賽，二人俱是後場擊者，拍法彷彿，林較邱尤爲穩健，左手握拍，其正面抽擊角度甚深，不怕急，不怕穴，不問來球之如何，總能信手回擊，不稍示弱，邱之球藝，觀者已經領教，可是全材，昨日二人相遇，因擊法之相同，攻發球後，每盤平均有十次之來復，決勝負，記者留意，有一次球之來往經三十三次之多，網球場上少見之紀錄也，每盤之時間，至少三十分鐘，因之二時半開始，經五盤之爭逐，至滿五時始分勝負，全賽中邱固穩健矣，然林較邱尤見穩健，球出之方向，把握甚佳，戰全後部，二人各鎮靜應付，不露火氣，誰重抽誰失敗，觀衆一千，延頸看戰，終賽時，俱露倦容，蓋經一百九十分鐘之往還，不下三四千次之動作，晴覺酸楚矣，

□邱飛海咬牙切齒、奮力一抽、（王開）

□左手將軍林望蘇發球姿勢（王開 有德）

楔子

交台路，車水馬龍，紅男綠女，一五成群，[illegible]，收賣很，比賽所日，原定雙打[illegible]各一個決賽，單打[illegible]邱林[illegible]時間不夠分配，將改在下星期舉行。

總計觀衆男性在五百以上，女性僅西人者七人，朝東一八人，朝北十二人，朝南烏有，此外男賓雨入者亦大有人在。

邱飛海

風塵僕僕　奔救不追

賽既始，林望蘇先發制人，在兩角之一擊，殺使邱飛海風塵僕僕，奔救不追，一口氣連輸四局，聲勢之盛，令觀衆爲邱擔心不少，旋風變，林可謂離賢爭時代，屢次高舉白旗，邱即步步高升，趕向上網，接戰後，馬來將毫不心慌，從容應付，見機行事，還出之球，變幻莫測，邱不得不多守少攻，而還擊機會少，交通失之，第一盤六比三，林勝。

降級

左手將

二局開始，邱漸露鋒芒，短兵相接，節節順利，而林亦不示弱，相還遞他花頭，叫擊彼扣，各展其特長[illegible]

林望蘇更下一層

三局開戰，邱乘前後之餘威，四變硬球，打得林老退避三舍，風勢既過，邱幾佔下野，[illegible]發球台說法，驅後邱仍底反身，氣焰乃減，老林用成五五平局，最後一盤中，邱卻能得之於心，應之於手，可將終時林不免心情意亂，因此反失數球，以七五之比，江山再失。

戰得鴉雀無聲　球迷目不暇給（邱作危急）

將事休息，邱面帶笑容，再上陣場，第一盤中，志在立定天下，而對方意欲挽回頹局，兩決雌雄，兩人旗鼓相當，鬥得鴉雀無聲，球迷目不暇給，林終一鎮靜而有抵抗，球如雨落，戰至五與三之比時，邱飛海好不著急，在觀衆鼓掌之下，努力奮鬥，轉勝一籌，而最後一盤又爲林所得，遂成六與四之比，林勝第四局。

牛死關鍵

咬牙緊拍　馬來老八卒唱凱旋

也算笑話

駱駝和牛皮糖

牛死關鍵之第五局繼續交戰，是時兩人皆已疲困萬分，初戰不平過去，各有所得，兩後林勢如破竹，咬牙緊拍，發勁甚足，邱[illegible]後，然精神飽滿，[illegible]，是時林已以五對一前導，旋由成五四運動，邱尚有一線希望，然値此存亡關頭，千鈞一髮之際，一計求勝心切，不免手忙腳亂，林因大好河山，多半已得，胸有成竹，處之泰然，結果終以凱旋。

林望蘇（六比三、五比七、[illegible]、六比四）邱飛海

林邱之戰，皆用大力開斧，有兵相接之處甚少，日趨兩，皆屬穩健派，來往抽擊，少有化樣精，[illegible]大呼「牛皮糖」不止。比賽規定，林邱握手時，林內大叫，右臂不勝辛苦疲之至，兩腿柔若棉花，[illegible]，不得已被攙扶地，邱飛海見之惺惺惜惺惺，[illegible]，似表謝意。

當舟林，比賽內，林嘗飲多量開水，儲蓄性極強，如駱駝之，而邱飛海少吸水，豈失敗之因耶，[illegible]

草地網球消息種種

□章哈二將「右邱飛海　左林望蘇」麗光・有德

㊀一般傳說，草地網球會，今日下午三時在法商總會，邱飛海林寶華將出場，各與菲服兒爭模賽權，記者有興，可往該會一看，[illegible]第已退出。㊁今日老林勝，[illegible]星期六，與馬來林楊與上海邱江最期六有表演比賽，五星期日乙組決賽，我華人有無卡斗環、由馬安德錢文寶二將出場，㊂甲[illegible]

雙林大戰　即將爆發

讀者黃鴻業君來稿云

從昨天下午邱飛海林望蘇兩人網球決賽的結果看來，雙林確有一戰的必要，理由如下，

這兩年來，我國網球家的等第，雖未正式列出，但在一般人的腦海中，多推林寶華第一、邱飛海第二、林望蘇第三，雙十節林邱之戰，一二已有變動，而林望蘇仍屈居第三，昨日邱林決賽，若論林，當然應坐第一把交椅，不幸既敗於林，彷彿將該爭林望蘇高居第一，那末我們又把林寶華放在甚麼地位呢，第三嗎，太說不過去了罷，因他們三人的球藝，的確各有所長，難分軒輊，決不能以林望蘇勝過邱飛海，邱又勝過林寶華，便認定林望蘇一定能勝林寶華，而將其列成第一，[illegible]

記者按，協進會有於下星期三林望蘇對林寶華舉行表演比賽之提議，林望蘇已表同意，不知寶華如何，想不至示弱耶？

寶華若遇望蘇，記者可言，寶華不能勝，

余田光壓倒羣雄

郭啟達第二　錢彬彬第三

優游盃功德圓滿

優游盃個人網球錦標會，於國慶日已告結束，首安軍余田光當與郭啟達作比賽時，郭已領前三分，余如連勝二盤，倘須與郭作最後比賽，不料是日郭連負三盤，余以八、十一、十八、七五勝，乃得再作決賽，[illegible]方約於國慶日作決賽，余田光又以六二、六、四，勝郭，於是冠軍歸余，而郭屈居亞軍，茲將全部總成績錄后，其中劉錦興陳開元兩後之賽，雙方棄權，故均無成績。

名次	姓名	得分	失分	總分
[illegible]	余田光	[illegible]	[illegible]	[illegible]
[illegible]	郭啟達	[illegible]	[illegible]	[illegible]
[illegible]	錢彬彬	[illegible]	[illegible]	[illegible]
[illegible]	[illegible]	[illegible]	[illegible]	[illegible]

中華足球

本週開幕

十七日　十八日

[illegible]

萬國運動

天津

中華榮膺一位

招壽吾奪來十七秒整

天津快信，華北萬國運動會，[illegible]我中華勝利揭曉，以十七分得第一、法第一、五十九分、英與西崗第四、二十四分，我方[illegible]

長篇小說

激流

巴金作

（一百五十一）

保留版權不准轉載

小的生存中也就是絕大的安慰了。

這時候在那廣大的世界中，有很多的光明，很多的幸福，很多的愛。然而對於這一個除了他底零落的家外什麼都被剝奪了的謙遜的人，就只有這種輕輕的一諾了。

第念九章

雨夜的夢

覺民送走了劍雲後，懷着感動而痛苦的心走進了花園，他知道弟弟覺慧一定在那裏。果然在湖畔找着了覺慧。

覺慧低着頭在那裏踱着，有時候又忽然站住了，把平靜的湖面呆望了一會，或者長嘆一兩聲又轉過身大步走着。他並不曾注意到哥哥底走來。

「三弟，」覺民走出了梅林，這樣叫了一聲，自己向着覺慧走去。

覺慧抬頭看哥哥一眼便站住了，但不說話。

覺民走到弟弟底面前用感動的聲音問道：「你底臉色這樣難看！你有什麼事情？」

覺慧不作聲又向前走了。覺民追上前去抓住了弟弟底衣袖，用顫動的聲音說：「你底事情我完全明白了。事情已經到了這地步，還有什麼辦法呢？……我勸你還是忘了罷，好在事情已經過去了。」

「忘了？我永遠不會忘記的！」覺民用憤怒的聲音說，兩隻眼睛閃着光。「一世間有許多事情是很不容易忘記的。我在這裏把水面看了許久。這是她葬身的地方。我要在這裏找出她底遺跡。可是這平靜的水面不告訴我什麼。可恨呀！這水面！爲什麼在吞食了一個人的身體之後也能夠是如此地平靜？」他擺脫了哥哥底手，把右手捏成拳頭要向水面打去。

「……然而她決不是不留一點遺跡地消滅了的。這裏的一草一木都會告訴我她底生命是怎樣地終結的。我不敢想像她臨死前的心情，我禁不住我底心會戰抖起來。然而我一定要想像她。我要永遠想像她，因爲我是殺死她的兇手。不，不僅是我，是全個社會……」

覺民感動地把弟弟底手握着，誠懇地說：「三弟，我了解你，我同情你，請你相信我。這些日子裏我和你疏遠了。這是我底不是。我只想到我自己底幸福，自己底前途，自己底愛情，我和你漸漸疏遠了。我太自私了。我想起從前我們底誓言，我們說要做雙古爾弟兄，或者格林弟兄，要做到像他們那樣地友愛，永遠不要分離。我還記得我們小時候在書房一道讀書的情景。我們總

德債延長三個月

路透十二日柏林電，據官場宣佈，國際清理銀行總辦決議將數月前貸與德意志銀行於十月四日到期之美金二千五百萬元延長三個月，現將於英倫銀行法蘭西銀行美國聯邦儲備銀行磋商，請亦將貸與德意志銀行同一數額之款延長三個月。

日金將繼續運美

路透十三日東京電，橫濱正金銀行於十月十五日再裝現金一千五百萬元前往美國，預料本月底前尚須裝出日幣二千萬元之現金，

美國將再囤棉花

七百萬包決定

路透十二日紐約電，美國南方商業銀行與農務局及美棉合作社今日開會議定一種計劃，在本收季內從市場中提出七百萬包棉花，[illegible]致價格崩跌也，[illegible]

大條近期縮二五

國民社十三日倫敦電、今日大條近期十七便士半、比昨日縮二五、遠期十七便士二五、比昨日縮一八七五、

標金回旋

昨標倫敦電訊、大條縮長○六二五，[illegible]交易稀少，市況平穩，[illegible]

在七百兩大關下

現赤條把之　時局如嚴重　人心所以不軟　跌風仍將發見

[illegible]

揭價

[illegible]

運動場郵筒

[illegible]

公債復落

外交緊急　人心終虛

[illegible]

□海外市況電訊

[illegible]

東方債券大跌

路透十二日倫敦電、英國證券市場中[illegible]

粉麥暴漲

國外乏市　謠言四起

[illegible]

□麪粉交易所

[illegible]

棉花看堅

紗市仍小　大家觀望

[illegible]

英匯內盤

美匯內盤

[illegible]

金業暗罵

廣幫商人反不齒

在此猶進日金

牛大越歸越明終是奸商

□金業交易所

[illegible]

□物品交易所

[illegible]

贈送讀書鴻福券頭獎二十一萬元

秋季賽馬

—購書滿洋二元—

贈送讀書鴻福券一張

同時有二百人可以得獎！

每人得洋二千餘元！

說明

本公司預購上海萬國體育會一九三一年秋季A字大香賓一千張(十足時增加)、即將每張香賓之號碼、分於十項讀書鴻福券各百張、該號碼之香賓得中頭彩、則持有該號碼之鴻福券百人、同時均得中獎十分之一、因本公司香賓有一千張、故同時可有二百人中獎、平均分配、與持有中獎號碼之鴻福券之讀者、故本券之價值、實為最普遍之一種獎券。

得獎人最多最有希望

得獎數最鉅最有信用

▲贈券辦法 凡向本店現款購書、不論本外版、滿洋二元、贈券一張、四元二張、多則類推。

▲廉價折扣 本版自五折至八折、外版自五折至九折、便宜書二折至四折、聽憑選擇。

▲函購辦法 外埠函購、郵費加一、辦法同上、贈券隨書掛號寄奉、隨到隨發、惟須於限期以前寄到、過期無效。

▲優待同業 本外埠同業、在此時期內、向本店現批本外版各書、每五元贈券一張、要付往欠帳款、每十元贈券一張、多則類推。

截止時期十一月七日下午四點鐘

廉價書目

▲章回說部

古本金瓶梅……廉價一元九角二

反三國志……廉價二元四角

海外繽紛錄……廉價一元四角

啼笑因緣……廉價二元六角

雙鳳齊鳴……半價一元五角

蘭閨風花……半價一元八角

古本品花寶鑑……半價一元六角

想鶴緣(秘約)……初集九角 二集一元二角

荒江女俠……廉價一元五角

女俠……半價一元四角

桃花劍……半價一元四角

美人血……一元四角

▲新小說書

關於從文集……廉價九角六

現代中國文學界(小說)……廉價四角

牛乳的愛(小說)……廉價二角半

海的故事(小說)……廉價二角半

一個英雄(小說)……廉價二角八

愛的姑娘(小說)……廉價二角八

美的結婚(小說)……廉價四角九

紅杯(小說)……廉價二角半

百年的閒(散文)……廉價四角二

鐵螺(小品)……廉價四角

蜻蜓牀事(筆記)……廉價三角半

▲參考用書

世界著名小說集……廉價六角

求中得(雜感)……廉價二角半

性海花(小說)……廉價二角八

性慾通論……廉價四角八

學術辭典……廉價四角

丈夫(小說)……廉價二角半

沉默(世界小說)……廉價二角半

嫵媚的姑娘……廉價四角

獨唱(詩)……廉價二角四

合作主義……廉價二角四

農村經濟……廉價四角

合作化原理……廉價四角八

租界與中國……廉價四角

甘地奮鬥史……廉價二角四

勞動法原理……廉價二角八

萬國勞動法之研究……廉價九角

中小學校教授法……廉價五角六

▲黨化新書

黨史概論……廉價二角

平等條約……廉價九角

刑法……廉價九角

三民主義之理論(大字)……廉價一元

國民黨之組織……中價二角半

中山論……中價四角

中山演講……中價一角半

A字香賓

上海四馬路中市 北平西單北大街 卿雲書局 同時發行

難乎其難

破一件綁票案子 多少人用盡心力 賽如讀一篇偵探小說 ▼試看：

營救

利生昌號老板經過

從化裝新婚夫婦入手

(智) 十二日中西探西定 連續捕獲二十餘人 林肯路鄉下房子中

(勇) 探長重傷……張錫麟未死於彈雨之下

(流血) 男女綁匪……作困獸之鬥

公共租界山東路一四七號利生昌綢號主本地人張錫麟、於本月二日午後六時五十分乘包車自外返號、卸去長衣、正擬…時、突被綁匪數名擁入、強行架至福州路口中西藥房附近、納入停旁所停之八三二八號汽車、由匪司機向南疾馳而去、不知所終、是夜該汽車即發現於滬西荒郊、該管總巡捕房於此案出後、首即調查車主、旋悉係土老頭所有、但王之車夫丹陽人施忠甫亦於是日失蹤、故逆料施不無關係、

掩飾之計

(車夫假裝為匪所劫)

乃汽車發現未久、施亦發現於楊樹浦方面、惟手足皆被繩束縛、口腹內塞棉絮、由捕將施帶至捕房、一再嚴究、彼始承認與匪勾通、綑縛手足、係掩飾之舉、並供出小王・田・祥・嚴少山三名、均屬匪黨、云云、捕房遂將施扣留、並秘密偵緝、而探員中有黃福森蔣上佩兩人、向知田成祥住居所開大通路斯文里一千〇十七號、自據施供田為綁匪後、即往該處查緝、則已逃避、詢之鄰右、亦無有知其蹤跡者、

餘屋召租

(余探員裝試探究竟)

嗣仍由其鄰訪悉田係遷居法租界望志路高福里三十二號、報經黃探員前往查勘、見該屋門首懸掛一李銘律師證辦之招牌、牆上並貼有分租三樓餘屋之召租紅紙、黃探員乃於雙十節晨喬裝新郎、挈同其妻假作新婚夫婦模樣、前往租賃該項餘屋、田成祥正在屋內、聞剝啄聲、立啟雙扉、黃探員察其狀貌與捕房所獲之照相酷肖、乃確定其為田成祥無疑、隨詢田餘屋之租金每月若干、並詭稱本人係甫由北來之優伶、田即曰每月租金須三十元、黃則請其稍減、田表示可以商酌、黃遂以尚須偕父母同來察看為由、與田握別、約定午後續晤、

豈敢魯莽

(武裝齊備入屋捕綁)

届時因一切手續未備、不便魯莽從事、直至十二日午後四時、始由華探長張芝卿、探目耿德標・吳春榮・康增祥・龐金山・馬謀祥・皮炳章、探員黃福森・蔣上佩・張連生・張小林、並正副西探長等武裝馳往、將田拿獲、該探長深知其地實係綁匪聚會之秘密機關、必有匪黨出入、決不致僅田匪一人居於其內、故仍派一部份探員在屋內守候、至晚七時、果有徐阿根者前往叩門、屋內探目聞聲往啟、徐見非彼同黨、料已敗事、反身欲逃、為探追獲、據供係小王囑渠送鴉片煙槍赴該屋等語、

勢如破竹

(終於搜獲藏票之處)

探員等以小王為此案主要、因欲詢以小王之蹤跡、徐稱彼住愛多亞路愛多旅館十六號房間、當將拘獲、而同時獲者尚有徐鳳鳴…榮林兩名、旋又有唐…及婦人何劉氏同入該旅館、亦被拘獲、並詰悉小王原名苗興元、(即老三)、該何劉氏則係苗之姘婦、苗並供嚴少山避居民國路長春旅館十五號房間、昨晨二時半各探員即馳往長春旅館將嚴及其妻俞氏一併帶入捕房、詰以肉票藏匿所在、嚴始尚推諉、還料難狡展、方稱如欲知藏票之處、需先往滬西麥根路八百卅二號將徐鶴雲拘獲、則徐當能交出云云、探員以嚴所供之地點屬於華界六區警署轄域、即按址前往特偕及與楊秦併拘至該警署、詰問之下、徐始將藏票地點供認、

女匪獨力難支

閉火！ 周家橋西 守票匪槍傷兩名

張錫麟僥倖未損毫髮 西捕探長腹中肉彈

至是緣悉張錫麟被若輩幽禁於林肯路周家橋西塊家宅地方之平房內、中西探長探目探員遂各御鋼甲執武器、破扉匪窟、時已曙光熹微、迨至其地、首由西副探長麥克倫氏力毀其扉、當頭衝入、瞥見兩匪同臥於客堂之側、方欲執之、而該兩匪已覺、隨取枕畔手槍拒捕、繼麥氏而入之華探亦各開槍射擊、當將劉金榮一匪擊傷、尚餘金雨香一匪、立即就擒、各探乃擬入樓下藏票之室、詎斯時室內看守肉票之匪將惠良暨一女匪已爲槍聲擾醒其好夢、亦各以槍向房外轟擊、而在房外之探員則對準房內開槍、彼此各放十餘槍後、將匪已傷倒於地、該女匪獨力竟敢再抗、束手受縛、所惜麥西副探長當時因所御鋼甲長及膝際、以不便動作、特將下端捲起、致腹部以下頓失保障、小肚連中兩彈、受創極深、肉票張錫麟偃臥室內、不啻身處彈雨之中、竟安然無恙、未損毫髮、雖已飽受虛驚、實屬僥倖萬分、當由各探將其救出、並將劉蔣兩傷匪送往附近紅十字會醫院治療、麥氏則送公濟醫院、但傷勢均屬非輕、恐有生命之虞、

李銘律師有此帮辦？

—汪客何來此地

聖母院路 一夜不虛

續獲同黨九人

至於…綁票案…押六區警署、繼將張錫麟護送回號、而守…(自…)汪錫卓・鄭鴻福・時品餘・顧福玉・洪靜山・徐錫福等九名、遂連同以前所獲者共計男婦十九名口、統於九時解送第一特院、由許推事長升座、刑庭提審、捕房律師汝葆彝稟明破案情形後、以所獲各匪尚須一切證據尚待調查、請求延期、俟偵查明晰、再行依法起訴云云、許推事長旋向中西探長乘詢拘獲各匪情狀一過、遂准捕房所請、諭將各匪發交押、候再訊核、至於押六區之男婦二匪、業已由探於昨日午後前往提同歸捕房併案偵查矣、

女鞋

顧客意不在 再來一刦 (福州一品香鞋店)

浙江路一百四十六號福州女鞋店、昨晚十時半突來二顧客、向店夥購白色女鞋、其一身穿黑色長衣、頭戴銅盆帽、另一人則穿灰色短衣、當店夥為該客取鞋時、穿黑衣者即出手槍、禁止各夥行動、同時衣灰色短衣者即疾趨入帳檯內、將該店全日營業收入鈔洋四十一元・小洋十三角・大洋六角、一併刦取、攜贓偕執槍者出門向北逃逸、嗣經店主于作君投報捕房請緝、查該店廿二十日前帳房鎮江人孫啓臣在店病故、昨又遭刦、可謂禍不單行矣、

滿肚皮心事

京滬車上一小孩 涙不已 睹者所見

方從肉票 (黃埭綁票來) 失敗 (綁匪合夥役 姑婦汽油船)

蘇州黃埭羊端頭農民王仲芝家中、有良田二十餘畝、曾娶三妻而僅生一子、名桐生、今年十二歲、王愛如拱璧、因王家道殷實、致為同村之無賴等所覬覦、乃到上海糾合一夥綁匪、大都客棧中茶役及么鳳妓院龜奴、蓄此中人以黃埭籍居多、本月八日到蘇州、雇汽油船一隻、駛至羊端頭王家門前、本擬上岸綁架桐生、不料鄉間小孩毫無智識、以汽船突如而來、無不奔往觀看、桐生亦其中一份子、該綁匪等一見桐生、即挾下汽船、飛駛而去、及王仲芝聞耗悲痛異常、即報告公安局查緝、

該匪等將王桐生綁架後、即命匪黨中之徐天勳・陳金水・先將小孩挾往上海、當時至齊門外搭火車來滬、並在車上恐嚇小孩不得聲張、但桐生究竟年已十二歲、略知世事、雖不敢聲張、但雙目流涙不已、車至崑山、由火車上稽查所見、大啓疑竇、向之盤詰、小孩稱他們強拉我來等語、遂恍然知為綁票、當即一併逮捕、隨車押到京滬路警稽查處、王桐生供明前情、質之徐天勳稱係在法租界西新橋東南旅館為茶房、陳金水則妓院中之相幫、承認綁架圖贖、惟不吐出同黨之名、昨日經將該綁票匪等一併移解地方法院究辦、

飲鴆止渴

吞燐

嗜賭婦人 失望

住居閘北蒙古路永吉里七號之甬人李廷生、在船上為茶役、妻周氏、性喜賭博、尤好花會、邇來賭運不通、家中飾物典質殆盡、昨以其夫將返、恐被責罵、緣向流氓某甲借得印子錢洋十五元、擬作孤注一擲、前晚親往太陽廟西首營路附近之破廟內求神問卜、當得一夢為必得、(花會之名稱)乃將十五元盡押該門、詎昨午開筒、大失所望、氣憤之餘、即吞服燐寸半匣、希圖自盡、幸被其女察覺、報告同居、車送醫院醫治、聞無性命之虞、

豈容法外逍遙

開槍傷人之印捕 公安局向日領事交涉

浦東日商三井碼頭印捕開槍擊傷四人一案、已載十一日本報、現開槍之印捕尚逍遙法外、總公安局已向日領事交涉、要求交出開槍印捕、至受傷人家屬、昨日聯合浦東各團體、亦一致向三井交涉、

爭寵？

得子忽被害 頸上現傷痕 ▲妾有重大嫌疑

浦東陸行鎮徐家弄農民徐福園、今年三十一歲、妻蔡氏、年三十歲、婚已十餘年、而該氏並未生育、遂抱伯道之憂、徐於去年十一月復納沈氏為妾、詎娶妾後、蔡氏忽然得孕、於上月二十四日分娩、呱呱墮地、竟得一麟、徐欣喜若狂、而蔡氏亦以為從此可得專房之寵、不料前日下午三時半蔡氏出外、至四時回家、忽見小孩已死在床上、頸中且有青紅之痕、遂疑為沈氏因爭寵而殺其子、乃投三區五分所控告、將妾拘獲、訊供不認、昨解地方法院訊辦、

死不得

投繯遇救 尋兄流落之旅人

安徽人姚鑒實、上月間來滬、遍尋乃兄未見、川資用罄、難於維持、遂生厭世之念、前日下午五時許、姚往白利南路積善堂內、懸樑自盡、幸經該里居民瞥見、上前將伊救下、詰其因何自縊、姚稱因悉兄在

看火燒

跌斷背骨 美輪失愼 棧房先生

浦東義泰興碼頭停有美輪John Bakk號、昨晚九時船頭上突然失火、幸不久即經救熄、惟當時有該碼頭棧房先生沈志明(念二歲餘姚人)因欲立於篷布上觀看救火、豈知布下虛空、以致墮下船中、背骨跌斷、受傷甚重、後經送至醫院求治、

自盡之旅客

李仲揆 無從查家屬

常州人李仲揆、五十二歲、本月十日下午三時攜事件一個、投法租界新永安街福興里八十五號月東第一旅館、開第十一〇二號房間借宿、不知內何、於十一日下午用外購買生煙吞服自殺、服毒後於五點半時向旅館和衣臥、至七點半時毒發呻吟、始由茶房瞥見、即代覓救、因受毒已深、救治無效、於翌日下午三時身死、昨日經第二特區法院檢察官驗明死者委係生前服毒(鴉片)身死、因家屬無從查悉、屍身交同仁輔元堂收殮、

僑日華商不能立足

少婦隨夫逃歸中途失散

市公安局第一區查見某路女子林氏一口、詢據稱、年二十二歲、廣東人、此次由東京隨同丈夫來滬、中途失散、我與夫在東京經商已三年、近因日人對我國商人態度甚壞、以致我等不能營生、遂逃滬等語、查該婦人戴髮辮、身穿白底小碎花長衫、白褲、橡皮底跑鞋、當經送局轉新普育堂留養、

曹家渡勞勃生路爲成衣匠、故特來此尋訪、不料兒已赴北當兵、現以川資告罄、流落異鄉、故而自盡等語、旋經人將其送往救養所留養、

形形色色

◆午夜失火◆

前晚十時三十五分、滬南迎勳路一十五號推大車之管昌明家、忽然失愼、冒出烟火、經二區二分所崗警瞥見、當即前往督同左右鄰居潑救撲滅、僅焚燬藤蔬木板等物、事後即將火頭管昌明帶所、訊據供稱、因戶熟睡、不知起火原因、論候調查明晰再核。又昨晚十一點半、膠州路勞勃生路轉角有堆木料之草棚三四間、被焚如、頃刻盡燬、

◆防車殞命◆

有某車行之一六八七號運貨汽車、昨晨七時半行經虹口新鐵路、忽有小工江北人王意和(卅六歲)從車上墮下、頭部胸骨跌斷、經送醫院醫治、奈因傷重、抵院未移時即殞命、

◆貧病自盡◆

滬南高昌廟仁壽里四頭二二五弄一百六十號居民朱穿貴、向以划小船爲業、其妻李氏、現年卅六歲、甬寧人、身弱多病、延醫診治久不能痊、並因家中貧病萬狀、該氏因此於昨晨在屋用自縊身死、其夫返家已不及救治、自行備棺收殮、

來函

歸賴先生大鑒閱昨日(十月十三日)貴報本埠新聞欄內有江西天山路人針金館存服毒自殺之記載一則、略有與事實不符處、查死者乃於九月一日由南門人張韻泉介紹至中比庚款委員會及聯業評論社為當茶房、並未曾在余家內當差、所云公寓在中比庚款委員會辦事、亦未居秘書名義、相應函請更正、務希載入來函欄內是荷、此請撰安 陳公哲謹啓

秋涼多咳 宜服 呼吸香膠

近日秋氣甚涼 傷風咳嗽患者 甚衆此膠為治 氣管支炎咳嗽 多痰特效劑凡 患傷風咳嗽帶 論重輕服之含 服功效靈速誠 無出其右

五洲大藥房發行 上海總店 各處支店

龐正記絲綿莊遷移 盆湯弄寧波路口

上海孔雀領帶製造公司遷舖通告

敬啓者敝公司自開幕以來所出各種領帶備極各界獎賞現在擴充營業以前舖位不敷應用現已遷至南京路大慶里六三九號各界光顧請移玉步

陳謨兒科療養院

本院創自民國四年向由兒科專家陳謨先生擔任專治小兒諸症現為法界患者便利見特設分診所於霞飛路門牌一二三三號法巡捕房東首嵩山路

候診下午四時至六時 出診及住院隨時

總院北四川路鴻慶坊11 電話四一九八九

美國裴由醫學博士發明

涉足花叢人人必備

SAFSON 安全防毒膏

本輕利厚之實業

不用神電火 隨便一搖就開 引擎

礱米廠 每時出米千斤 潔白不碎不斷 米車

德威洋行 上海外灘十一號 能供給一切機械 電話一五〇七四

王開照相

新遷擴大範圍 十一月一日正式開幕 大廉價一月

照相及放大均照八折沖曬九折各國著名快鏡九五折均照碼計算本館放大照相尤為精美素得社會讚許 各界惠臨參觀無任歡迎

館址 南京路三〇八號 電話 九二二四五號

影室裝置趨向美術化 攝影工作注重藝術化